



Mitteilungsblatt der Verbandsgemeinde **Altenkirchen- Flammersfeld**

im Raiffeisenland

Nr. 19 • Donnerstag, 07.05.2020 • Jahrgang I

AK

Mit Zuversicht in den Tag

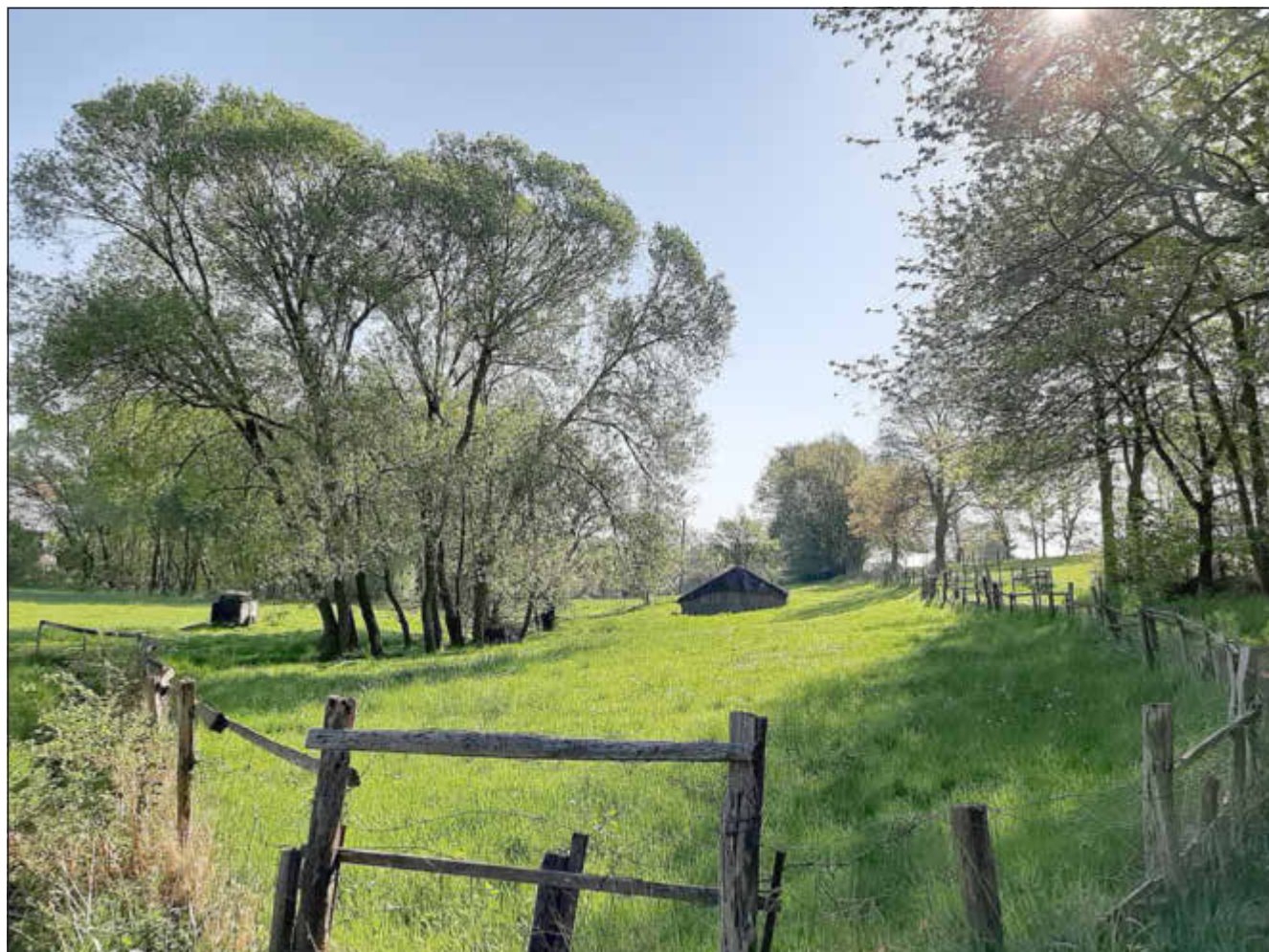

Morgenstimmung in Oberwambach

Foto: Karina Müller

Den frühen Morgenstunden wohnt ein besonderer Zauber inne. Erste Sonnenstrahlen scheinen über die Hügel und zaubern ein Lächeln ins Gesicht.

Wer bei einem Spaziergang durch unsere herrliche Landschaft innehält und aufmerksam hinschaut, entdeckt hier und da neue Lieblingsorte und kann Kraft und Zuversicht tanken für die besonderen Herausforderungen, die derzeit an uns alle gestellt sind.

Hui! Wäller? Allemol! Diesmal sind wir in Oberwambach unterwegs



Blick auf Oberwambach



Herrliche Landschaft, traumhaft unverfälscht ...

Der Blick schweift von der Hauptstraße in Richtung Rodenbach aus über Oberwambach, davor Täler mit Wiesen und Wäldern, daneben Äcker, Streuobstwiesen und kleine grüne Oasen, im Ortskern befindet sich die alte Kirche. Zu Fuß erkunden wir die Ortsgemeinde, denn dies eröffnet dem Beobachter die Gegend nach und nach im eigenen Rhythmus.

Geht man von der Stelle mit diesem Blick auf Oberwambach aus links auf einem Landwirtschaftsweg weiter in Richtung ‚Lingertsbach‘ (so eine Flurbezeichnung), so gelangt man auf einen wildromantischen Weg, der zu einem besonderen Ort führt - der ‚Dicken Eiche‘. Dies war schon in den Achtzigerjahren u. a. ein Jugendtreffpunkt.



Imposant - die dicke Eiche im Ort schafft eine gemütliche Atmosphäre.



Die Bank davor lädt zum Verweilen ein.

Die Ortsgemeinde Oberwambach mit rund 416 Einwohnern wird zum ersten Mal in einem Vertrag zwischen den Grafen von Sayn und den Grafen von Wied über den Austausch von Höri-gen schriftlich erwähnt. Damals wird Oberwambach „Oerwanen-bach“ genannt, und erst seit Ende des 17. Jahrhunderts bürgert sich langsam der Name Oberwambach ein. Oberwambach liegt im Bergland des rheinischen Westerwaldes direkt an den Kreis Neuwied angrenzend, in einer Höhe von 310 - 320 über NN.



Vereinshaus mitten im Dorf

Die Oberwambacher pflegen eine lebendige und aktive Dorfkultur mit einem harmonischen Vereinsleben. Der im Jahr 2018 gegründete Dorfverein „Wir in Wannmisch e.V.“ soll nicht die alteingesessenen Vereine ersetzen, sondern unterstützt diese tatkräftig. Es gibt zum Beispiel Kümmerer, die den Einwohnern im Trauerfall zur Seite stehen. Außerdem sind Mitfahrgelegenheiten für ältere Mitbürger geschaffen worden. Die Pflege der heimischen Kultur und das Wiederaufleben alter Institutionen stehen ebenso im Fokus des Vereins. Zusätzlich gibt es in unregelmäßigen Abständen gemeinsame Wanderungen und Festlichkeiten für ein schönes Miteinander. So gab es im vergangenen Jahr auch erstmals einen Weihnachtsmarkt in Oberwambach rund um das Vereinshaus an der Hauptstraße - neben vielen anderen eine weitere gelungene Veranstaltung.

Oberwambach gehört zum Bereich der Ev. Kirchengemeinde Almersbach, beziehungsweise der Kath. Kirchengemeinde St. Jakobus Altenkirchen. Mit dem Bau der jetzigen ev. Kirche in Oberwambach wurde im Frühjahr 1870 begonnen. Die Grundsteinlegung fand am 18.05.1870 statt. Trotz der Verzögerung durch die Kriegereignisse 1870/71 konnte sie bereits am 25.10.1871 eingeweiht werden. Oberwambach hatte aber auch schon vorher eine Kirche. Es war eine Waldkapelle, deren Bauzeit auf das 10. Jahrhundert zurückgeführt wird. Hierbei soll es sich um eine aus Holz errichtete Wallfahrtskirche gehandelt haben, die etwa um 1400 in Stein neu errichtet wurde. Abgebrochen wurde die alte Kapelle wegen angeblicher Bau-fälligkeit, gegen den Willen der Oberwambacher, im Jahre 1847. An ihrem Standort (jetziges Anwesen Aschenbrenner, Schulstraße) errichtete man danach einen Glockenstuhl.

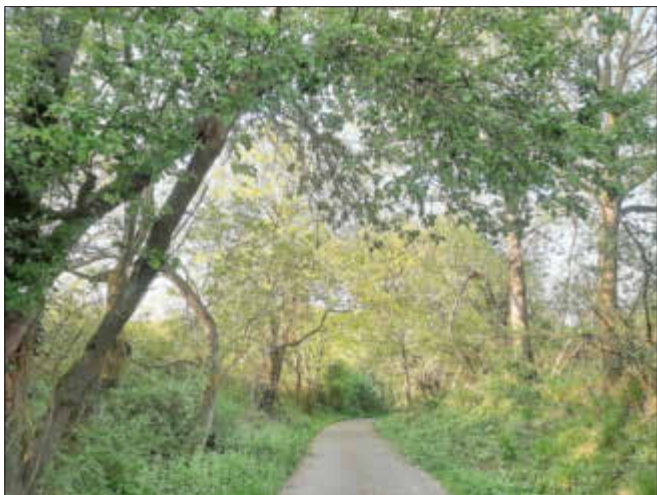

Dieser verwunschene Weg von der ‚Lingertsbach‘ her führt zur ‚Dicken Eiche‘.



Der Oberwambacher Oswald Schüler hat sein Haus an der Hauptstraße mit Hilfe des Kölner Graffiti-künstlers Kai „Semor“ Niederhausen zu einem Hinkucker werden lassen. Auf der Luftaufnahme sieht man das Gebäude im Jahr 1958. Damals betrieben viele Wambacher noch Landwirtschaft im Nebenerwerb. Künstler „Semor“ hat das Fachwerk vom ehemaligen Giebel des Hauses auf der jetzigen Fassade bei seinem Graffiti nachempfunden.



Luftaufnahme aus dem Jahre 1958;

Direkt gegenüber dem Haus Schüler liegt der ehemalige Mühlteich. Dieser war der Wasserspeicher der ehemaligen Karl Ramseger-Mühle in Oberwambach. Vom Teich führte ein Wassergraben bis zur Mühle. Am Teich unmittelbar bei der Hauptstraße war ein Wehr, wo das Wasser reguliert wurde. Der weit über die Grenzen des Westerwaldes hinaus bekannte Schriftsteller Karl Ramseger-Mühle schrieb u. a. das Buch „Die Gräfin von Sayn“ - einen Roman vom Westerwald aus der Zeit des Dreißigjährigen Krieges -, aber auch viele Novellen sowie Gedichte und Lieder in Mundart. Im Jahr 1921 heiratete er Lina Schumann, die Tochter des damaligen Mühlenbesitzers. Er hatte eine enge emotionale und romantische Bindung zur Mühle, was viele seiner Gedichte belegen. Deswegen fügte er seinem Namen die Ergänzung ‚Mühle‘ hinzu. Er lebte viele Jahre in Oberwambach und arbeitete hier als Bauer und Müller.

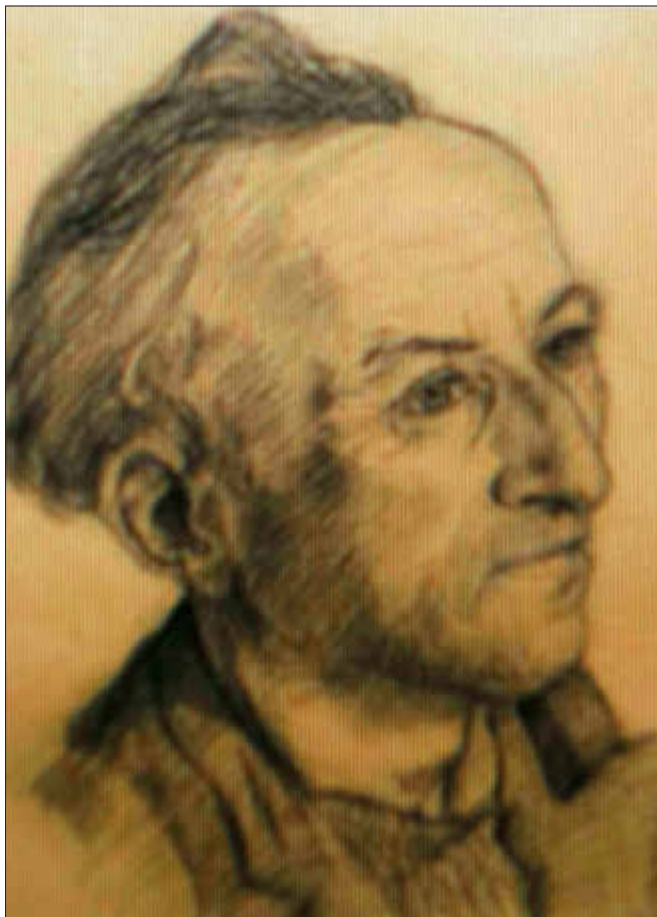

Karl Ramseger-Mühle, Schriftsteller und Mundartdichter



... der ehemalige Mühlteich.



Auf diesem Grundstück befindet sich...

Die Verbandsgemeinde Altenkirchen-Flammersfeld „im Raiffeisenland“ wird von vielen historischen und touristischen Orten geprägt. Besonders in dieser schwierigen Zeit ist uns sehr daran gelegen, Ihnen ein Stück Heimat „nach Hause zu bringen“.
Fotos: Karina Müller (9), Oswald Schüler (2)



Ortseingang Oberwambach K 32 von Almersbach kommend; Alte Linde

Selbstverständlich freuen wir uns weiter über zahlreiche Frühlingbilder mit Ihren Lieblingsplätzen. Schicken Sie uns einfach das Foto mit einem kurzen Hinweis an: mitteilungsblatt@vg-ak-ff.de

An alle Manuskripteinsender

Letzter Abgabetermin für die Manuskripte von **Ausgabe 21 / 2020** ist bereits am

Mittwoch, 13. Mai 2020, 15 Uhr!

Mailadresse im Rathaus: mitteilungsblatt@vg-ak-ff.de



WIEDer ins TAL 2020 ist abgesagt



Der Radwandertag WIEDer ins TAL am 17. Mai 2020 findet aufgrund der Corona Pandemie nicht statt. Das teilen die Veranstalter aus den Verbandsgemeinden Altenkirchen-Flammersfeld, Rengsdorf-Waldbreitbach, Asbach und Puderbach sowie der Stadt Neuwied mit.



Foto: Andreas Pacek / Touristik-Verband Wiedtal e.V.

„Einen Nachholtermin im Herbst werden wir nicht anbieten. Das ist auch den vielen ehrenamtlichen Helfern und Rettungskräften dann nicht zuzumuten“, so Florian Fark vom Touristik-Verband Wiedtal. Der Radwandertag findet also erst im nächsten Jahr wieder statt, und zwar **am Sonntag, 16. Mai 2021**.

Mehr Sicherheit für Schulkinder bei Tempo 30

Bei Erich Kästner-Grundschule heißt es „Fuß vom Gas“



Foto: Heinz-Günter Augst

Der Verkehr auf der Ein- und Ausfallstraße der Siegener Straße in Altenkirchen muss dort nun langsamer fahren als bisher. Rechtzeitig zum Schulbeginn nach den Osterferien wurde zwischen der Erich Kästner-Grundschule bis kurz vor dem Kreisverkehr am toom-Baumarkt (und umgekehrt) in beiden Fahrtrichtungen von 7 bis 17 Uhr die Höchstgeschwindigkeit auf 30 Km/h begrenzt. Entsprechende Beschilderungen wurden aufgestellt.

Wichtige Information:

Einführung einer neuen Meldewesen-Software an Pfingsten 2020 und dadurch mögliche Beeinträchtigung des Publikumsbetriebes

Liebe Bürgerinnen und Bürger,

in Rheinland-Pfalz wird die landeseinheitliche Softwarelösung aller Melde-, Pass- und Personalausweisbehörden (Bürgerbüros) am Pfingstwochenende 2020 auf ein neues Verfahren umgestellt. Bitte haben Sie Verständnis, dass in der Zeit **vom 27.05.2020 bis einschließlich 01.06.2020** keine Anträge und Vorgänge bearbeitet werden können und infolgedessen an diesen Tagen kein Publikumsverkehr möglich sein wird. Die An-, Ab- und Ummeldung eines Wohnsitzes, Beantragung von Führungszeugnissen, Meldebescheinigungen usw. sowie auch die Beantragung von Personalausweisen, Kinderausweisen und Reisepässen ist ebenfalls in dieser Zeit nicht möglich. Am Dienstag, 02.06.2020, nehmen unsere Bürgerbüros in Altenkirchen und Flammersfeld die Arbeit mit dem neuen Verfahren auf. Eine Bearbeitung Ihrer Angelegenheiten an diesem Tag ist allenfalls nach vorheriger Terminabsprache möglich. **Ab Mittwoch, 03.06.2020**, sind die Bürgerbüros **wieder zu den üblichen Öffnungszeiten erreichbar**. Vorübergehend ist an den ersten Tagen des Einsatzes einer neuen Software erfahrungsgemäß mit etwas längeren Bearbeitungs- und somit Wartezeiten zu rechnen. Wir bitten um Ihr Verständnis!



Ihre Verbandsgemeindeverwaltung Altenkirchen-Flammersfeld

Kreisvolkshochschule Altenkirchen



Große Nachfrage:

Onlinekurs „Der kleine Biogemüsegarten“ bei der Kreisvolkshochschule ist ein Renner

Volkshochschulen verzichten derzeit deutschlandweit auf Präsenzkurse und -veranstaltungen. Auch für die Kreisvolkshochschule (KVHS) Altenkirchen gilt es also, neue und ergänzende Wege zu finden, um ihrem Bildungsauftrag nachzukommen. Die KVHS arbeitet seit einigen Wochen an Online-Angeboten, die das Lernen von zu Hause aus unterstützen - Sprachkurse in Englisch und Französisch, Vorträge oder ein Yogakurs werden schon jetzt online angeboten.

Der „Renner“ ist aber zweifelsohne derzeit der Onlinekurs „Der kleine Bio-Gemüsegarten“ unter der Leitung von Julia Hilgeroth-Buchner. Da die Natur im Gegensatz zum gesellschaftlichen Leben nicht stillsteht, entstand die Idee, all denjenigen, die sich schon immer mal mit dem Thema Bio-Gemüsegarten beschäftigen wollten, eine fachliche Begleitung und Beratung anzubieten. Neue Angebote in neuem Kursformat sind immer ein Experiment - 30 Anmeldungen sind aber Beleg dafür, dass der Bedarf im Kreis Altenkirchen vorhanden ist.



Die Kreisvolkshochschule Altenkirchen hat den Onlinekurs „Der kleine Bio-Gemüsegarten“ gestartet. „Erste Früchte“ sind schon zu sehen. Foto: privat

Im Kurs lernen Einsteiger, wie sie mit einfachen Mitteln und ohne Stress Salate, Möhren und Co. anbauen können. Hierzu erhalten die Teilnehmenden regelmäßig einen Newsletter mit vielen Hinweisen zur Anlage von Beeten sowie zu den Arbeiten rund um den Gemüseanbau und den Biogarten. Fotos zu Arbeitsschritten, Pflanzen und Geräten, Buch- und Website-Empfehlungen sowie saisonale Rezepte aus der heimischen Kräuterwelt sind ebenso inbegriffen wie eine regelmäßige Telefonsprechstunde und die Möglichkeit, per E-Mail Fragen an die Kursleitung zu stellen. Und die ersten Früchte des Kurses sind schon zu sehen.

Derzeit läuft eine Zwischenauswertung des Kurses an, um zu schauen, was sich mit Blick auf weitere Angebote bewährt hat und was gegebenenfalls verbessert werden muss. Klar ist aber für die KVHS, dass Onlinekurse immer nur eine Ergänzung zu den Präsenzkursen in der Volkshochschule sein können. Und diese sollen, sicherlich in kleineren Gruppen und unter Beachtung der Hygienevorschriften, sobald es möglich ist, wieder starten. Bis dahin wird es weitere Online-Angebote geben, die auf der Webseite der KVHS Altenkirchen veröffentlicht werden: www.vhs.kreis-ak.de

Mund-Nasen-Masken nähen - aber wie?

KVHS bietet „Nachhilfe“ im Einzelunterricht an

Da Mund-Nasen-Masken in nächster Zeit zu unserem Alltag gehören werden, hat auch das Nähen wieder Hochkonjunktur. Im Internet findet man zahlreiche Anleitungen zum Selberrähen und viele Masken sind auch im Landkreis Altenkirchen in liebevoller Eigenarbeit hergestellt worden. Doch Lernvideos, Schnittmuster und Tutorials helfen nicht jedem - oft bedarf es dann doch einer persönlichen fachlichen Unterstützung.



Daher bietet die Kreisvolkshochschule, ergänzend zu den zahlreichen Näh-Aktivitäten im Kreis, **am Samstag, 16. Mai** (9 bis 16 Uhr) in Altenkirchen einen Crashkurs an. Die Teilnehmenden erhalten im Einzelunterricht (jeweils 45 Minuten pro Teilnehmendem) eine Schritt-für-Schritt-Anleitung, wie sie selbst eine individuelle Maske nähen. Ein Mundschutz soll andere (Angehörige, soziales Umfeld) schützen und dient nicht in erster Linie dem Eigenschutz. Der Stoff wird gestellt, mitzubringen sind die eigene Nähmaschine und Gummi.

Die Teilnahmegebühr beträgt 10 € - darin enthalten ist dann auch die eigene hergestellte Mund-Nasen-Maske sowie eine Anleitung zur Pflege.

Anmeldungen nimmt die KVHS Altenkirchen unter 02681/812213 oder kvhs@kreis-ak.de entgegen.

Du hast deine Schulzeit abgeschlossen und suchst eine Aufgabe? Dann bist du genau richtig bei uns an der

FSJ Ganztagschule **Freiwilliges Soziales Jahr an Ganztagschulen**
Freiwilligendienst



Und nach der Schule? In die Schule: Das Freiwillige Soziale Jahr an Ganztagschulen

Vielfältige Aufgabenfelder, spannende Einblicke in das Berufsfeld Schule und ein Jahr zur persönlichen Orientierung bietet das FSJ an Ganztagschulen in Rheinland-Pfalz. In der Region ist an der **Glück auf! - Schule Grundschule Horhausen** ein solches Freiwilliges Soziales Jahr mit Start **zum 1. August 2020 oder 1. Februar 2021** möglich.

Nach der eigenen Schullaufbahn ermöglicht das FSJ Ganztagschule, die Perspektive zu wechseln und die Prozesse auf der anderen Seite der Schulbank mit zu gestalten, um Einblicke in die Arbeit pädagogischer Berufe zu erhalten: Die Freiwilligen unterstützen die Lehrer*innen im Unterricht und bei der Aufsicht, begleiten die Kinder beim Mittagessen oder bei den Hausaufgaben, gestalten das Nachmittagsangebot und können sogar eine eigene AG anbieten. Auch die Mitarbeit in der Verwaltung, technische Aufgaben oder die Unterstützung des Hausmeisters sind möglich. Natürlich können die Aufgabenfelder aufgrund eigener Fähigkeiten und Interessen ergänzt und angepasst werden.

Als Freiwillige*r erhält man ein monatliches Taschengeld, ist sozialversichert und nimmt an insgesamt 25 Bildungstagen teil. In diesen werden notwendiges Wissen und Kompetenzen für die Arbeit mit Kindern und Jugendlichen vermittelt und die persönliche Entwicklung und berufliche Orientierung gestärkt. Zudem wird **das** FSJ in der Ganztagschule als Praxisteil bei der Erlangung der Fachhochschulreife anerkannt.

Interessierte informieren und bewerben sich beim:

Kulturbüro Rheinland-Pfalz - Träger des FSJ - unter www.fsj-ganztagschule.de, Tel. 02621/62315-0.



www.vg-ak-ff.de

SCHAFFEN, WAS BLEIBT!

Wir suchen Sie als Bauingenieur, Straßenbaumeister bzw. staatlich geprüften Techniker Fachrichtung Bautechnik Tief- und Straßenbau (m/w/d)

Die Verbandsgemeinde Altenkirchen-Flammersfeld mit ihren 67 Ortsgemeinden und der Kreisstadt Altenkirchen (insgesamt rd. 35.000 Einwohner) sucht **zum nächstmöglichen Zeitpunkt** eine/n Bauingenieur/-in bzw. eine/n staatlich geprüfte/n Techniker/-in, Fachrichtung Bautechnik (Tief- u. Straßenbau), bzw. eine/n Straßenbaumeister/-in mit vergleichbarer beruflicher Erfahrung in Vollzeit (39 Std./Woche).

Bei der zu besetzenden Stelle bestehen insbesondere folgende Aufgabenschwerpunkte:

- Bauleitung und Überwachung von Tief- u. Straßenbaumaßnahmen
- Planung und Überwachung von Sanierungsmaßnahmen der kommunalen Straßen, Plätze und Wege
- Erstellung von Kostenschätzungen, Rechnungsprüfungen und Zahlungsfreigaben

Neben dem Studium des Bauingenieurwesens bzw. dem qualifizierten Weiterbildungsabschluss zur/zum staatlich geprüften Techniker/-in bzw. Straßenbaumeister/-in mit entsprechender Berufserfahrung besitzen Sie mindestens gute Kenntnisse in AVA (BUILDUP) sowie die üblichen MS-Office-Kenntnisse. Erfahrungen im Bereich CAD (Vectorworks) wären wünschenswert. Der Besitz einer gültigen Fahrerlaubnis der Klasse B ist Voraussetzung.

Gesucht wird eine Persönlichkeit mit einem hohen Maß an Eigeninitiative, Selbständigkeit, Flexibilität, Einsatzfreude und einer ausgeprägten Dienstleistungsorientierung. Analytisches Denken und kreatives Arbeiten sollten Ihnen vertraut sein.

Die Grundlage für das angebotene Arbeitsverhältnis bildet der Tarifvertrag für den öffentlichen Dienst (TVöD). Die Eingruppierung erfolgt je nach beruflicher Qualifikation nach Entgeltgruppe 9 bzw. 10 TVöD-VKA.

Bitte senden Sie Ihre aussagekräftigen Bewerbungsunterlagen **bis zum 15. Mai 2020** zu.



VERBANDSGEMEINDEVERWALTUNG ALTENKIRCHEN-FLAMMERSFELD

Rathausstraße 13 · 57610 Altenkirchen · Herr Frank Schneider
Telefon 02681 85-236 · bewerbung@vg-ak-ff.de
www.vg-altenkirchen-flammersfeld.de



Schließung Jugendräume

Die Jugendräume der Jugendpflege der VG Altenkirchen-Flammersfeld in den Orten Horhausen, Krunkel, Pleckhausen und Willroth bleiben vorläufig, **bis auf weiteres**, geschlossen.

Weitere Infos bei Waltraud Franzen oder Martina Morenzin.

Wir sind auch in Corona-Zeiten für Dich erreichbar.

Ruf uns einfach an oder schreib uns eine E-Mail!

Waltraud Franzen, Tel. 02681/85-194 oder 0171-2060613;

jugendpflege.franzen@vg-ak-ff.de

Martina Morenzin, Tel. 02681/85-195 oder 0160-92977541;

jugendpflege.morenzin@vg-ak-ff.de

KOMPA Ev. Kinder- und Jugendzentrum Altenkirchen



Evangelisches
Kinder- und Jugendzentrum
Altenkirchen

Zur Zeit läuft z.B. das Kooperations-Imkerprojekt „Flotte-Biene“ mit dem Mehrgenerationenhaus:

Hinter der Ev. Kirche in Altenkirchen summt es



Seit letzter Woche stehen auf dem Grundstück der Ev. Kirchengemeinde mehrere Bienenvölker, die in Altenkirchen und Umgebung ausschwärmen und dafür sorgen, dass die Blumen und Bäume in der Gegend bestäubt werden. Die Projektmitglieder des Mehrgenerationenhauses Mittendrin und des in direkter Nachbarschaft liegenden KOMPA Ev. Kinder- und Jugendzentrum Altenkirchen haben die Stöcke gemeinsam hinter der Kirche aufgestellt und kontrollieren wöchentlich, ob alles in Ordnung ist.



Dass Herr Likeit vom Imkerverein Altenkirchen als erfahrener Imker der gemischten Kinder- und Erwachsenengruppe auch im zweiten Jahr des „Flotte-Biene-Projekts“ mit Rat und Tat zur Seite steht, finden alle sehr beruhigend. Imkern ist keine leichte Sache, die man einfach mal so tut. Um z.B. das Ausschwärmen eines neu

entstehenden Bienenvolkes zu verhindern, werden in der konventionellen Imkerei Schwarmzellen im Stock entfernt und für genügend Platz für die Königin, für Pollen und Nektar gesorgt, den die Bienen bereits sehr fleißig eingebracht haben. Wenn alles perfekt läuft, die Völker gesund bleiben und weiter viel Honig produzieren, verspricht es jetzt schon eine gute Ernte in 2020 zu werden. Wunderbar an diesem Projekt ist, dass Einzelne es trotz Corona-Pandemie draußen und mit Sicherheitsabstand voneinander weiterführen und so mit einer sinn- und freudvollen Beschäftigung der derzeitigen Tristesse etwas entgegensetzen können. Solch ein intensives Projekt hat natürlich seinen Preis. In diesem Jahr hoffen die Teilnehmenden auf Unterstützung durch das „Heimat-Liebe“-Spendenprogramm der Sparkasse Westerwald-Sieg. Wenn wir unsere Blüten nicht - wie in asiatischen Ländern leider schon notwendig - auf Leitern und mit Pinseln bestäuben wollen, um Obst zu ernten, sollten Imkerprojekte von vielen Menschen unterstützt werden.

Liebe KOMPA-Besuchende,

leider muss das Kinder- und Jugendzentrum noch bis auf weiteres geschlossen bleiben. Aber gemeinsam mit euch haben wir in den vergangenen Wochen vielfältige digitale Angebote geschaffen, so dass wir uns virtuell treffen, sehen und miteinander reden können. So erreicht ihr uns:



KOMPA Onlinetreff – Virtuelles Kinder- und Jugendzentrum
<https://discord.gg/ByCneKQ>
Zusammen quatschen, zocken und Musik hören....



KOMPA Onlinetreff – Für Kids und Jugendliche
0160 – 37 98 337
Wir chatten mit euch und beraten gerne bei den Schulaufgaben!



@kompaaltenkirchen
Gewinnspiele, Kreativ-DIYs, Infos aus'm KOMPA, Quizgames und mehr



/KOMPAjugendzentrum
Kreativ-DIYs, Infos rund um's KOMPA

Wir sehen uns im Netz!
Bleibt gesund
Euer KOMPA-Team



„Komm, mach mit und halte deine Zähne fit!“

Arbeitsgemeinschaft Jugendzahnpflege freut sich über Bilder für Max Schrubbel

Unter dem Motto „Mach mit und halte deine Zähne fit!“ freut sich die Arbeitsgemeinschaft Jugendzahnpflege (AGZ) für den Kreis Altenkirchen in Zeiten der Einschränkungen durch die Corona-Pandemie über kleine Kunstwerke zum Thema Zahngesundheit: Kreisweit sind alle Kinder eingeladen, ihrer Phantasie freien Lauf zu lassen und ein kreatives Kunstwerk, ganz gleich ob eine Bildergeschichte, ein selbstgemaltes Bild, buntes Plakat oder Mobile zum Thema „Zahngesundheit mit Max Schrubbel“ zu erarbeiten. Das Walross Max Schrubbel ist das Maskottchen der Jugendzahnpflege Rheinland-Pfalz e. V. Als kleines Dankeschön werden die Kunstwerke auf der Homepage der Landesarbeitsgemeinschaft Jugendzahnpflege Rheinland-Pfalz e. V. (LAGZ) unter dem regionalen Bereich der AGZ Altenkirchen veröffentlicht, die jungen Teilnehmerinnen und Teilnehmer erhalten eine Belohnung per Post. Die Arbeiten können per E-Mail als Dateianhang im JPG- oder PDF-Format eingesandt werden, alternativ natürlich auch per

Post (Kontakt: AGZ für den Kreis Altenkirchen, In der Malzdürre 7, 57610 Altenkirchen, E-Mail jugendzahnpflege@kreis-ak.de, Tel. 02681-812715).

Informationen zur Zahngesundheit gibt es online unter www.lagz-rlp.de



Max Schrubbel unter einem Regenbogen:

Das Maskottchen der Landesarbeitsgemeinschaft Jugendzahnpflege (LAGZ) Rheinland-Pfalz e. V. ist ein beliebtes Zeichensmotiv bei Kindern und Jugendlichen

Foto: AGZ Cochem-Zell

Neues aus der Kita „Goldwiese“ in Eichelhardt



So unterschiedlich die Kindertagesstätten der Verbandsgemeinde Altenkirchen-Flammersfeld auch sind, so kreativ und bunt sind auch die Ideen und Überraschungen für die Kinder und Familien. Wenn der Mini von Claudia Graben über die Dörfer fährt, ist es wieder soweit. Die Kinder der Kita „Goldwiese“ in Eichelhardt bekommen erneut eine selbstgestaltete Zeitung mit Geschichten, Rätseln, Rezepten, Spielen und Ideen zum Basteln nach Hause. Oft werden die Kolleginnen schon sehnsüchtig erwartet, und es ergibt sich das ein oder andere Zaun- oder Balkongespräch. Spannend für die Erzieherinnen ist die tägliche Leerung des Briefkastens. **Hier mal ein „Danke“ an alle Kinder, die uns mit Briefen, Schokolade, selbstgemalten Bildern und anderen kreativen Ideen überraschen.**

Auch in der Kindertagesstätte passiert so einiges. Die Erzieherinnen streichen Wände und die Holzgartenmöbel werden gereinigt und geölt. Auf dem Außengelände arbeiten die Kollegen vom Bauhof an dem neuen Weg für die Fahrzeuge, und auch in den Gruppen werden Schreinerarbeiten durchgeführt.

Durch die Ausweitung systemrelevanter Berufe wächst die Anzahl der zu betreuenden Kindern stetig. Das bedeutet, wir sind täglich, vor- und nachmittags, in der Einrichtung anzutreffen.

Auch neue Projektideen erhalten Einzug in die Einrichtung. So kochen wir zurzeit gemeinsam mit den Kindern an manchen Tagen ein „Wunschessen“.

Keiner von uns weiß, wie es die nächsten Wochen weiter geht. Aber wir sind sicher, „gemeinsam“ schaffen wir das!

Wir werden weiterhin mit den Kindern und ihren Familien, so wie bisher, in Kontakt bleiben. Bitte bleiben Sie gesund!



Verwaltungen wieder für den Publikumsverkehr geöffnet

Abgestimmte Öffnungen bei Kreis- und Verbandsgemeindeverwaltungen - Masken bei Gremiensitzungen

Seit dem 4. Mai haben die Kreisverwaltung und die sechs Verbandsgemeindeverwaltungen im Landkreis wieder für den Publikumsverkehr geöffnet. Darauf haben sich Landrat Dr. Peter Enders und die Bürgermeister Fred Jüngerich (VG Altenkirchen-Flammersfeld), Bernd Brato (Betzdorf-Gebhardshain), Wolfgang Schneider (Daaden-Herdorf), Dietmar Henrich (Hamm), Maik Köhler (Kirchen) und Michael Wagener (Wissen) in einer Telefonkonferenz verständigt. „Wenn jetzt die Geschäfte und Schulen zumindest teilweise wieder den Betrieb aufnehmen, können die Verwaltungen keine Ausnahme machen“, unterstreicht Landrat Enders. „Die Erfahrungen der letzten Tage und Wochen zeigen, dass die Bevölkerung die Schutzmaßnahmen grundsätzlich akzeptiert und mitträgt. Deshalb gehen wir davon aus, dass auch die Umsetzung der Regeln beim Besuch unserer Verwaltungen nicht zu Problemen führen wird“, sagt Fred Jüngerich, der auch Vorsitzender der Kreisgruppe des Gemeinde- und Städtebundes ist.

Schutzmaßnahmen und Hygieneregeln für Beschäftigte und Besucher

Im Zuge der kontaktreduzierenden Maßnahmen und der Corona-Bekämpfungsverordnungen hatten die Verwaltungen seit März für den Publikumsbetrieb geschlossen und seitdem ausschließlich mit Terminvergaben gearbeitet. „Natürlich gibt es nun zusätzliche Schutzmaßnahmen und Hygieneregeln für Beschäftigte und Besucher“, so Enders. So haben die Verwaltungschefs besprochen, dass man von den Kunden das Tragen einer Mund-Nasen-Schutzmaske erwartet. Darauf wird beim Betreten der Verwaltungen hingewiesen. Zudem wird es Hinweisschilder und Abklebungen geben, die das Einhalten des Mindestabstandes von 1,50 Meter regeln, teilweise bei Bedarf auch die Kennzeichnung von Laufwegen. Wartebereiche will man entsprechend gestalten, wo nötig. Auch zusätzliche Spender für Handdesinfektionsmittel werden teilweise angeschafft. Die Verwaltungen haben die Beschäftigten mit unterschiedlichen Masken und vor allem die publikumsintensiven Bereiche mit Plexiglaswänden als Tröpfenschutz ausgestattet. Je nach örtlichen und baulichen Gegebenheiten in den Verwaltungen gibt es auch spezifische Regeln für einzelne Rathäuser, die vor Ort kommuniziert werden. Weiterhin gilt

grundsätzlich: Was telefonisch oder per E-Mail erledigt werden kann, sollte weiterhin so gehandhabt werden. Auch empfiehlt es sich weiterhin, Termine telefonisch zu vereinbaren, um Wartezeiten zu vermeiden. Die lassen sich bei der KFZ-Zulassungsstelle in Altenkirchen zunächst wohl kaum vermeiden: Hier gibt es nun keine Terminvergaben mehr, sondern das übliche Verfahren. Wer also nicht unmittelbar in den ersten Mai-Tagen auf den Dienst der Zulassungsstelle angewiesen ist, wird gebeten, noch ein paar Tage zu warten.

Fragen zur Umsetzung und Auslegung der jeweils geltenden kontaktreduzierenden Maßnahmen beantwortet die Kreisverwaltung weiterhin telefonisch über die Hotline 02681-812388 oder per E-Mail unter ordnungsamt@kreis-ak.de.

Gremiensitzungen: Masken für alle

Daneben haben Landrat und Bürgermeister in Abstimmung mit dem Gesundheitsamt auch einheitliche Regeln für die Wiederaufnahme des Sitzungsbetriebes besprochen: Wenn der Kreistag, die Räte der Verbands- und Ortsgemeinden sowie deren Ausschüsse tagen, wird das Tragen von Masken erwartet. Das gilt für die Mitglieder der Gremien, für die Mitarbeiter der Verwaltungen und die Berichterstatter der Medien, die an den Sitzungen teilnehmen, und auch für die interessierten Besucher. Außerdem tragen die jeweils verantwortlichen Verwaltungen dafür Sorge, dass die Sitzordnung die Einhaltung des Mindestabstandes von 1,50 Meter zulässt. In der Praxis heißt das, dass man anders als gewohnt nicht überall in den Sitzungssälen der Verwaltungen tagen, sondern zum Teil in größere Gebäude oder Hallen ausweichen wird. Bei alledem will man auch darauf achten, dass nur die tatsächlich wichtigen Sitzungen stattfinden und weniger drängende Themen auf einen späteren Zeitpunkt verschoben werden. Die Verwaltungschefs gehen zudem davon aus, dass das Land den Kommunen in der pandemiebedingten Ausnahmesituation kurzfristig die Möglichkeit eröffnet, Beschlüsse der kommunalen Vertretungskörperchaften und ihrer Ausschüsse zumindest zeitweise auch im Umlaufverfahren oder mittels Video- oder Telefonkonferenzen zu fassen. In der letzten Woche hat sich der Landtag von Rheinland-Pfalz mit einer entsprechenden Gesetzesvorlage beschäftigt.



Senioren-Info

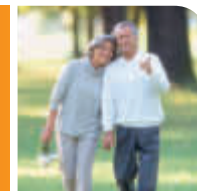

Seniorenbeirat der Verbandsgemeinde

Der Seniorenbeirat ist eine Interessenvertretung der Seniorinnen und Senioren. Er berät die Organe der Verbandsgemeinde in allen Angelegenheiten, die die Belange der älteren Einwohner berühren.

Kontakt:

Vorsitzender Karl-Heinz Pfeiffer,
Bergstraße 5, 57632 Flammersfeld,
Tel. 02685/7272, Mail k-h.pfeiffer@gmx.de
Stellv. Vorsitzender Bernd Hafemeister,
Beethovenstraße 3, 56593 Horhausen,
Tel. 02687/921533, Mail berndhaf@t-online.de

Musik lag in der Luft...

Musik im Theodor-Flidner-Haus

Bei strahlendem Sonnenschein gab es für die Bewohner unseres Hauses ein „Mitsing-Konzert“. Diese schöne Idee hatte Daniela Schwalm, die ein umfassendes Repertoire an Volksliedern mitbrachte und auf ihrer Gitarre begleitete.



Die Melodien lockten viele Bewohner und auch Mitarbeiter auf die Balkone zum Mitsingen und/oder einfach zum Zuhören. Wir sagen herzlichen Dank für diese schöne Zeit!

Nachbarschaftshilfe Flammersfeld e.V.

Ansprechpartnerin: Hella Becker,
Tel. 02685 9879323

Bereitschaftsdienste/Notrufe

■ Erreichbarkeit der Verbandsgemeindeverwaltung Altenkirchen-Flammersfeld



Hauptsitz: Rathaus Altenkirchen,
Rathausstraße 13,
57610 Altenkirchen 02681/85-0
Verwaltungsstelle:
Rathaus Flammersfeld, Rheinstraße 17,
57632 Flammersfeld 02681/85-0
E-Mail: rathaus@vg-ak-ff.de,
www.vg-altenkirchen-flammersfeld.de

Öffnungszeiten:

Montag und Dienstag 8:00 Uhr bis 12:00 Uhr
und 14:00 Uhr bis 16:00 Uhr
Mittwoch 8:00 Uhr bis 12:00 Uhr
Donnerstag 8:00 Uhr bis 12:00 Uhr
und 14:00 Uhr bis 18:00 Uhr
Freitag 8:00 Uhr bis 12:00 Uhr
Die Bürgerbüros an beiden Standorten haben durchgehend geöffnet.
Mittwochs und freitags sind beide Rathäuser ab 12:00 Uhr
geschlossen.

Bauhof der Verbandsgemeinde Altenkirchen,

Heimstraße 02681/984950

■ Bereitschaftsdienst Wasser-/Abwasserwerke

Wasserwerk VG Altenkirchen-Flammersfeld 0175/1821982
Abwasserwerk Altenkirchen 0175/1821986
Abwasserwerk Flammersfeld 0171/7647866

■ Krankenhaus

DRK-Krankenhaus Altenkirchen 02681/880

■ Ärztlicher Bereitschaftsdienst

im DRK-Krankenhaus Altenkirchen 02681/9843209

Öffnungszeiten:

Montag 19:00 Uhr - Dienstag 7:00 Uhr, Dienstag 19:00 Uhr - Mitt-
woch 7:00 Uhr, Mittwoch 14:00 Uhr - Donnerstag 7:00 Uhr, Don-
nerstag 19:00 Uhr - Freitag 7:00 Uhr, Freitag 16:00 Uhr - Montag
7:00 Uhr.

Um telefonische Anmeldung wird gebeten. In dringenden, lebensbe-
drohlichen Notfällen wenden Sie sich bitte an den **Rettungsdienst**
unter der **Rufnummer** 112.

■ Augenärztliche Bereitschaftsdienst

Landkreise Altenkirchen und Westerwald 0180/5112066

■ Kinderärztliche Notdienstzentrale

(Oberer Westerwald in Kirchen) 0180/5112057

Mittwoch von 14:00 Uhr bis Donnerstag 8:00 Uhr
an Wochenenden von Freitag 18:00 Uhr bis Montag 8:00 Uhr
an Feiertagen vom Vorabend 18:00 Uhr bis zum nächsten Tag 8:00 Uhr
In dringenden, lebensbedrohlichen Notfällen wenden Sie sich bitte
an den **Rettungsdienst** unter der **Rufnummer** 112

■ Zahnärztlicher Notfalldienst

..... 0180/5040308

Weitere Informationen zum zahnärztlichen Notfalldienst
finden Sie unter
www.bzk-koblenz.de.

■ Apotheken Notdienst (24 Stunden)

..... 0180/5258825

Homepage der Landesapothekenkammer Rheinland-Pfalz
(www.lak-rlp.de)

■ Feuerwehr/Rettungsdienst/Notarzt

..... 112

■ DRK Krankentransport

aus allen Ortsnetzen 19222

■ Polizei

Notruf 110

Polizeiinspektion Altenkirchen 02681/9460

Polizeiinspektion Straßenhaus 02634/9520

Kriminalinspektion Betzdorf 02741/926200

Sprechstunde des Bezirksbeamten in Flammersfeld

(Rathaus Flammersfeld) 02681/85-105

(Ortsgemeinden Berzhäusen, Eichen, Flammersfeld, Giershausen,
Kescheid, Neitersen, Oberrnau, Orfgen, Reiferscheid, Rott, Schöne-
berg, Schürdt, Seelbach, Seifen, Walterschen und Ziegenhain)

Montag von 9:00 Uhr bis 12:00 Uhr sowie Donnerstag von 15:00
Uhr bis 18:00 Uhr

Sprechstunde des Bezirksbeamten in Horhausen

(Kaplan-Dasbach-Haus) 02687/921921

(Ortsgemeinden Güllesheim, Horhausen, Krunkel (OT Krunkel),
Pleckhausen, Willroth)

Montag von 16:00 Uhr - 18:00 Uhr

sowie nach vorheriger Absprache

(Herr Lars Müller, Polizeiinspektion Straßenhaus) 02634/952121

Sprechstunde des Bezirksbeamten in Asbach

(Bürgerbüro Rathaus Asbach) 02683/912120

(Ortsgemeinden Bürdenbach, Burglahr, Eulenberg, Niedersteine-
bach, Krunkel (OT Epgert), Oberlahr, Obersteinebach, Peterslahr)

(Frau Hähn/Herr Lesum/Herr Girstein)

nach vorheriger Absprache

Erreichbarkeit für den Bezirk Altenkirchen

über die Polizeiinspektion Altenkirchen,

Hochstraße 30,

57610 Altenkirchen 02681/9460

■ Feuerwehren

Notruf 112

Wehrleiter

Björn Stürz 0160 94 46 64 07

wehrleiter@vg-ak-ff.de

Stellvertretende Wehrleiter

Raphael Jonas 0171 53 69 755

stv.wehrleiter@vg-ak-ff.de

Michael Imhäuser 0171 68 30 947

stv.wehrleiter@vg-ak-ff.de

Wehrführer LZ Altenkirchen

Michael Heinemann 0172/7061111

Wehrführer LZ Berod

Pascal Müller 0170/4759819

Wehrführer LZ Flammersfeld

Alexander Oberst 0151/23455525

Wehrführer LZ Horhausen

Thomas Mefert 0175/5956829

Wehrführer LZ Mehren

Florian Klein 0171/4373317

Wehrführer LZ Neitersen

Stefan Jung 0151/54443775

Wehrführer LZ Oberlahr

André Wollny 0171/4177868

Wehrführer LZ Pleckhausen

Michael Becker 0173/8566217

Wehrführer LZ Weyerbusch

Michael Imhäuser 0171/6830 947

Weitere Kontaktdaten finden Sie auf unserer Homepage im Bereich
„Öffentliche Einrichtungen/Feuerwehren“

■ Schiedsamt

Schiedsbezirk Altenkirchen

Klaus Brag 02688/8178

Stellv. Schiedsmann Wilhelm Meuler 02683/7270

Schiedsbezirk Flammersfeld

Paul Seifen 02685/7328

Stellv. Schiedsmann Werner Grendel 02687/585

Sprechzeiten nach vorheriger telefonischer Vereinbarung

■ Strom und Gasversorgung

1. Stromversorgung

Ortsgemeinden Berod, Idelberg, Ingelbach,

Michelbach-Widderstein:

Energieversorgung Mittelrhein AG, Ludwig-Erhard-Straße 8, 56073
Koblenz

Entstörungsdienst: 0261/2999-54

Ortsgemeinden Eulenberg (nur Ortsteil Alte Hütte),

Seifen, Stürzelbach:

Süwag Energie AG, Postfach 800520, 65929 Frankfurt am Main über
Syna GmbH, Ludwigshafener Straße 4, 65929 Frankfurt am Main

Störungsnummer: 0800/7962787

Ortsgemeinde Seelbach:

Innogy SE, Opernplatz 1,

45128 Essen über Westnetz GmbH,

Florianstraße 15-21, 44139 Dortmund

Störungsnummer: 0800/4112244

Alle übrigen Ortsgemeinden:

EAM GmbH & Co. KG, Monteverdistraße 2, 34131 Kassel

Außenstelle: EnergieNetz Mitte GmbH,

Regionalzentrum Süd,

Wiesenstraße 2, 57537 Wissen

Störungsnummer: 0800/3410134

2. Gasversorgung

Ortsgemeinden Gieleroth, Baugebiet „Hinter Eichelhardsgarten“ sowie Ortsgemeinde Kettenhausen, Baugebiet „Auf dem Treppchen“:

Propan Rheingas GmbH & Co. KG,
Fischenicher Straße 23,
50321 Brühl

Störungsnummer: 0800/7434642

Ortsgemeinden Berzhäusen, Bürdenbach, Burglahr, Eichen, Ersfeld, Eulenberg, Fiersbach, Flammersfeld, Forstmehren, Giershausen, Güllesheim, Hirz-Maulsbach, Horhausen, Kescheid, Kraam, Krunkel, Mehren, Niedersteinebach, Oberlahr, Obersteinebach, Orfgen, Peterslahr, Pleckhausen, Reiferscheid, Rettersen, Rott, Schürdt, Seelbach, Seifen, Walterschen, Weyerbusch-Hilkhausen, Willroth, Ziegenhain:

Bad Honnef AG, Lohfelder Straße 6, 53604 Bad Honnef

Störungsnummer: 02224/17-222

Ortsgemeinden Altenkirchen, Almersbach, Eichelhardt, Haselbach, Helmenzen, Ingelbach, Kircheib, Mammelzen, Neitersen, Obererbach, Schöneberg, Sörth, Werkhausen, Weyerbusch (ohne Ortsteil Hilkhausen):

Westerwald-Netz GmbH, Geishardtstraße 14, 57518 Betzdorf-Alsdrf

Störungsnummer: 01802/484848

■ Straßenbeleuchtung

Ortsgemeinden Berod, Giershausen, Idelberg, Ingelbach, Michelbach-Widderstein, Mehren, Reiferscheid, Walterschen:

Störungsmeldungen beim Ortsbürgermeister der jeweiligen Ortsgemeinde

Ortsgemeinden Eulenberg (nur Ortsteil Alte Hütte), Seifen, Stürzelbach:

Süwag Energie AG, Postfach 800520, 65929 Frankfurt am Main über Syna GmbH, Ludwigshafener Straße 4, 65929 Frankfurt am Main

Störungsnummer: 0800/7962787

Ortsgemeinde Seelbach:

Innogy SE, Opernplatz 1, 45128 Essen über Westnetz GmbH, Florianstraße 15-21, 44139 Dortmund

Störungsnummer: 0800/4112244

Alle übrigen Ortsgemeinden:

EAM GmbH & Co. KG, MonteverdisträÙe 2, 34131 Kassel

Außenstelle: EnergieNetz Mitte GmbH, Regionalzentrum Süd, Wissenstraße 2, 57537 Wissen

Störungen der Straßenbeleuchtung können übers Internet www.straÙenbeleuchtung.energienetz-mitte.de unter Angabe des Ortes, der Straße und der Leuchten-Nummer, die sich auf jeder Straßenlampe befindet, angezeigt werden.

■ Kinderschutzdienst (für den Landkreis Altenkirchen)

Brückenstraße 5, 57548 Kirchen 02741/9300-46 und -47

Montag und Mittwoch 14:00 Uhr bis 17.00 Uhr

Dienstag und Freitag 9:00 Uhr bis 12.00 Uhr

■ Frauenhaus / Beratungsstelle

Montag bis Freitag 9:00 bis 11:00 Uhr 02662/5888

Anrufbeantworter wird täglich abgehört.

■ Karibu-Hoffnung für Tiere e.V.

Postfach 09,

57573 Hamm/Sieg 0160/20 23 158

www.karibu-hoffnungfuertiere.de

Sozial- und Pflegedienste

- Anzeige -

■ Pflegestützpunkt (Beratungsstelle für ältere, pflege- und hilfebedürftige Menschen)

Zentrale Anlaufstelle für ältere, pflege- und hilfsbedürftige Menschen und deren Angehörige. Kostenlose, neutrale und unverbindliche Beratung rund um Pflegefragen und Lebensplanung im Alter.

Sie erreichen persönlich:

Andreas Schneider, montags 14 Uhr bis 16 Uhr 02681/800656

Kölner Str. 97 (DRK), 57610 Altenkirchen

Wolfgang Demmer, dienstags 14 – 16 Uhr 02681/800655

Ansonsten über Anrufbeantworter; Hausbesuche erfolgen nach Absprache.

-Anzeige-

■ DRK Tagespflege „Die Buche“

Leuzbacher Weg 31 (Ärztelhaus); 57610 Altenkirchen

02681/9826210; tagespflege@seniorenzentrum-ak.drk.de

- Anzeige -

■ Ambulanter Pflegedienst fauna e.V.

Saynstraße 6, 57610 Altenkirchen

Krankenpflege, Altenpflege, kostenlose Beratung

Verwaltung und 24-Std.-Notdienst 02681/9569-0

- Anzeige -

■ Pflegedienst Weller GbR

Häusliche Alten-/Krankenpflege

Gartenweg 1, 57612 Helmenzen

kostenfreie Auskunft / Beratung; Verwaltung 02681/70 200

24 Std.-Notdienst 0171/3225744

- Anzeige -

■ Kirchl. Sozialstation Altenkirchen e.V.

Siegener Str. 23 a, 57610 Altenkirchen Tel. 02681/2055

24 Std. Rufbereitschaft, Häusliche Kranken- und Altenpflege, Hauswirtschaftlicher Service

www.sozialstation-altenkirchen.de

- Anzeige -

■ DRK-Kreisverband Altenkirchen e.V.

Sozialer Service

Häuslicher PflegeService (24-Std. tägl.) 02681/8006-43

Betreuungsverein, MenüService, HausNotruf-Service, HauswirtschaftsService 02681/8006-42

- Anzeige -

■ Hospiz- und Palliativberatungsdienst des Hospizverein Altenkirchen

Begleitung und Beratung schwerstkranker und sterbender Menschen

und Angehörige Tel. 02681/879658

- Anzeige -

■ Theodor-Fliedner-Haus Altenkirchen

Evangelisches Alten- und Pflegeheim

Theodor-Fliedner-StraÙe 1, 57610 Altenkirchen

Telefon 02681/4021

Fax: 02681/988260

E-Mail: ahak@ev-altenhilfe-ak.de

- Anzeige -

■ Konfido-AMBULANT

Hoch-Str. 28, 57610 Altenkirchen

Häusliche Krankenpflege, individuelle Beratung und Versorgung

24.-Std. Rufbereitschaft Tel. 02681/9810180

-Anzeige-

■ Pflegeteam Regenbogen

Das Pflegeteam in Ihrer Nachbarschaft

Häusliche Kranken- und Behandlungspflege, 56593 Horhausen,

Bergstr. 3 02687/928255

IMPRESSUM:

Die Heimat- und Bürgerzeitung mit den öffentlichen Bekanntmachungen sowie der Zweckverbände nach § 27 der Gemeindeordnung für Rhld.-Pfalz (GemO) vom 31. Jan. 1994 -GVBl. S. 153 ff.- und den Bestimmungen der Hauptsatzungen in den jeweils geltenden Fassungen, erscheint wöchentlich.

Herausgeber, Druck und Verlag: **LINUS WITTICH Medien KG**

56195 Höhr-Grenzhausen, Postf. 1451 (PLZ 56203 Rheinstr. 41)

Telefon: 0 26 24 / 911-0, Fax: 0 26 24 / 911-195, www.wittich.de

Anzeigen: anzeigen@wittich-hoehr.de

Redaktion: mitteilungsblatt@vg-ak-ff.de

Verantwortlich für den amtlichen Teil: Verbandsgemeindeverwaltung, der Bürgermeister. Verantwortlich für den nichtamtlichen Teil: Ralf Wirz, unter Anschrift des Verlages. Verantwortlich für den Anzeigenteil: Annette Steil, unter Anschrift des Verlages.

Innerhalb der Verbandsgemeinde wird die Heimat- und Bürgerzeitung kostenlos zugestellt; im Einzelversand durch den Verlag 0,70 Euro zzgl. Versandkosten.

Für unverlangt eingesandte Manuskripte, Fotos und Zeichnungen übernimmt der Verlag keine Haftung. Artikel müssen mit Namen und Anschrift des Verfassers gekennzeichnet sein und sollten grundsätzlich über die Verbandsgemeinde eingereicht werden. Gezeichnete Artikel geben die Meinung des Verfassers wieder, der auch verantwortlich ist. Schadensersatzansprüche sind ausgeschlossen. Für Textveröffentlichungen gelten unsere Allgemeinen Geschäftsbedingungen.

Für die Richtigkeit der Anzeigen übernimmt der Verlag keine Gewähr. Vom Verlag erstellte Anzeigenmotive dürfen nicht anderweitig verwendet werden. Für Anzeigenveröffentlichungen und Fremdbeilagen gelten unsere allgemeinen Geschäftsbedingungen und die z. Zt. gültige Anzeigenpreisliste. Bei Nichtbelieferung ohne Verschulden des Verlages oder infolge höherer Gewalt, Unruhen, Störung des Arbeitsfriedens, bestehen keine Ansprüche gegen den Verlag.



Amtliche Bekanntmachungen



Verbandsgemeinde
Altenkirchen-Flammersfeld

■ Feuerwehrdienste



Die Übungsdienste der Feuerwehren und Jugendfeuerwehren **finden momentan nicht statt**. Sobald die Übungsdienste wieder eingeführt werden, werden die Termine hier wieder veröffentlicht.

■ Öffentliche Ausschreibung

Die Verbandsgemeindeverwaltung Altenkirchen-Flammersfeld, 57610 Altenkirchen, schreibt für die Ortsgemeinde 57612 Ölsen folgende Arbeiten öffentlich aus:

Instandsetzung Wirtschaftsweg

Instandsetzung Wirtschaftsweg

42 t Schotter Körnung 0/16

279 t Siebliniengerechtes Frostschutzmaterial 0/32

Der Veröffentlichungstext mit dem wesentlichen Leistungsumfang kann auf der Homepage der Verbandsgemeinde Altenkirchen-Flammersfeld (www.vg-altenkirchen-flammersfeld.de) unter „Für Unternehmen“ abgerufen werden.

Die Vergabeunterlagen werden **ab 07.05.2020** unter ELViS-ID <https://www.subreport.de/E68325926> bereitgestellt.

Submission: Donnerstag, 28.05.2020, 10 Uhr

VG Altenkirchen-Flammersfeld, Rathaus Altenkirchen, Zimmer 115

Verbandsgemeindeverwaltung
Altenkirchen-Flammersfeld

Fred Jüngerich
Bürgermeister

Aus den Gemeinden

Güllesheim - Horhausen - Krunkel -
Niedersteinebach - Pleckhausen

Bekanntmachung

■ Astsammelplatz am ehemaligen Hufer Schacht

... ist ab Samstag, 09.05.2020, und an den folgenden Terminen, jeweils von 10 bis 12 Uhr geöffnet. Bitte vormerken!



Öffnungszeiten:

Samstag: 09.05., 23.05., 06.06., 20.06., 04.07.

Sommerpause: ab 5. Juli - August 2020 in dieser Zeit keine Öffnungszeiten!

Außerdem bieten wir jeweils in dieser Zeit mittwochs zwischen 17 und 18 Uhr nur nach telefonischer Terminabsprache weitere Öffnungszeiten an. Handy: 0157-71833393 für Terminabsprache nur werktags Mo. - Fr. zwischen 8 und 16 Uhr!

Achtung: Außerhalb der oben genannten Zeiten ist der Platz geschlossen und wird auch nicht geöffnet! Auf dem Platz ist in dieser Zeit eine Person anwesend, die die Anlage betreut und bei der auch die Gebühr bezahlt werden muss.

Die Gebühren werden nach Kubikmetern des abgelieferten Astmaterials bemessen. Die Gebühr beträgt je Kubikmeter 2 Euro. Die Anweisungen der Betreuungsperson sind zu befolgen.

Die Bürger der Gemeinden Horhausen, Güllesheim, Krunkel, Pleckhausen und Niedersteinebach können im angegebenen Zeit-

raum Schredder fähiges Material (Strauch- und Astwerk bis zu einer Stärke von 20 cm) abgeben. Eine Anmeldung ist an den **Tagen nicht erforderlich**, da die Anlage nur in diesem **Zeitraum (Sa. 10 bis 12 Uhr)** geöffnet ist. Rasenschnitt darf wegen der Gefahr von Sickersäften **nicht** angenommen werden. Wurzelballen oder Wurzelmaterial werden ebenfalls **nicht** angenommen.

Außerhalb der Zeiten kann kein Astmaterial entsorgt werden. Eine Entsorgung von Grünabfällen außerhalb des Astsammelplatzes (sei es z.B. durch wildes Abladen im Wald oder durch Verbrennen) ist nicht erlaubt und kann ein empfindliches Bußgeld zur Konsequenz haben. Bitte achten Sie auf die Einhaltung des Mindestabstands von 1,50 Metern!

Die Betreuung des gemeindlichen Astsammelplatzes hat Uwe Frömmgen, 56593 Horhausen, Handy: 0157-71833393, E-Mail: uwe-froemmgen@t-online.de

Thomas Schmidt, Ortsbürgermeister



Altenkirchen

Altenkirchener Nachbarschafts HILFETELEFON



Rund um das Thema Corona

- ➔ Hilfe bei Einkäufen und Alltag
- ➔ Vermittlung von Kontaktstellen
- ➔ ein offenes Ohr

montags bis freitags
9 - 17 Uhr
02681 / 5267
oder unter der E-Mail
nachbarschaft@altenkirchen.de



Öffentliche Bekanntmachung

■ Sitzung des Stadtrats

Die nachfolgend aufgeführte Sitzung des Stadtrats wird aufgrund der Dringlichkeit der zu behandelnden Themen vorgesehen. Wegen der Ausbreitung des Corona-Virus wird um Verständnis für die im Sitzungsgebäude vorhandenen Sicherheitsvorkehrungen gebeten.

Am Mittwoch, 13. Mai 2020, 17 Uhr, findet in dem großen Saal der Stadthalle eine Sitzung des Stadtrats statt.

Der Tagesordnungspunkt 1 wird gemeinsam mit dem Umwelt- und Bauausschuss beraten.

Tagesordnung:

Öffentliche Sitzung:

1. Aufstellung eines Bebauungsplans zur Errichtung eines Fachmarktzentums am Weyerdamm in der Kreisstadt Altenkirchen
Aufstellungsbeschluss gemäß § 2 Abs. 1 Baugesetzbuch (BauGB)

Matthias Gibhardt, Stadtbürgermeister

Öffentliche Bekanntmachung

■ Sitzung des Umwelt- und Bauausschusses

Die nachfolgend aufgeführte Sitzung des Umwelt- und Bauausschusses ist aufgrund der Dringlichkeit der zu behandelnden Themen vorgesehen.

Wegen der Ausbreitung des Corona-Virus wird um Verständnis für die im Sitzungsgebäude vorhandenen Sicherheitsvorkehrungen gebeten.

Am Mittwoch, 13. Mai 2020, 17 Uhr, findet in dem großen Saal der Stadthalle eine Sitzung des Umwelt- und Bauausschusses statt.

Der Tagesordnungspunkt 1 wird gemeinsam mit dem Stadtrat beraten.

Tagesordnung:

Öffentliche Sitzung:

Vorberatende Beschlussfassungen

1. Aufstellung eines Bebauungsplans zur Errichtung eines Fachmarktzentums am Weyerdamm in der Kreisstadt Altenkirchen
Aufstellungsbeschluss gemäß § 2 Abs. 1 Baugesetzbuch (BauGB)

2. Information über erteilte Einvernehmen für Vorhaben gem. § 34 BauGB durch den Stadtbürgermeister
3. Erteilung des Einvernehmens auf Befreiung bezüglich der Festsetzungen des Bebauungsplans „Leuzbacher Weg“ in der gleichnamigen Straße Nr. 34
4. Erteilung des Einvernehmens zum Neubau einer Lagerhalle für Getreide, landwirtschaftliche Geräte und Maschinen im Außenbereich
5. Ausbau der Nebenanlagen in der Frankfurter Straße B 8 Festlegung Stadtanteil
6. Änderung Nr. 1 der Ergänzungssatzung „Driescheider Weg“ gemäß § 34 Abs. 4 Nr. 3 Baugesetzbuch (BauGB) der Kreisstadt Altenkirchen Aufstellungsbeschluss
7. Änderung Nr. 1 der Ergänzungssatzung „Driescheider Weg“ gemäß § 34 Abs. 4 Nr. 3 Baugesetzbuch (BauGB) der Kreisstadt Altenkirchen Anerkenntnis des Planentwurfes mit seinen Anlagen
8. Änderung Nr. 1 der Ergänzungssatzung „Driescheider Weg“ gemäß § 34 Abs. 4 Nr. 3 Baugesetzbuch (BauGB) der Kreisstadt Altenkirchen Öffentlichkeits- und Behördenbeteiligung

Abschließende Entscheidungen

9. Stadthalle
Lüftungsanlage
Auftragsvergabe
10. Aufstellung eines Bebauungsplans im Bereich der „Rehhardt“
Auftragsvergabe
Planungsleistungen
11. Verschiedenes

Nichtöffentliche Sitzung:

Abschließende Entscheidungen

12. Vertragsangelegenheiten
13. Verschiedenes

*Matthias Gibhardt,
Stadtbürgermeister*

- (3) Die Bestimmungen dieser Satzung gelten auch für die Herstellung von Verkehrsanlagen, die nicht nach dem Baugesetzbuch (BauGB) beitragsfähig sind.
- (4) Die Bestimmungen dieser Satzung gelten nicht, soweit Kostenerstattungsbeiträge nach §§ 135 a - c BauGB zu erheben sind.
- (5) Ausbaubeiträge nach dieser Satzung werden nicht erhoben, wenn die Kosten der Beitragserhebung außer Verhältnis zu dem zu erwartenden Beitragsaufkommen stehen.

§ 2 - Beitragsfähige Verkehrsanlagen

- (1) Beitragsfähig ist der Aufwand für die öffentlichen Straßen, Wege und Plätze sowie selbstständige Parkflächen und Grünanlagen sowie für selbstständige Fuß- und Radwege.
- (2) Nicht beitragsfähig ist der Aufwand für Brückenbauwerke, Tunneln und Unterführungen mit den dazugehörigen Rampen, mit Ausnahme des Aufwands für Fahrbahndecke und Fußwegbelags.

§ 3 - Ermittlungsgebiete

- (1) Sämtliche zum Anbau bestimmte Verkehrsanlagen des Gemeindegebietes bilden als einheitliche öffentliche Einrichtungen das Ermittlungsgebiet (Abrechnungseinheit).
- (2) Der beitragsfähige Aufwand wird für die eine Abrechnungseinheit bildenden Verkehrsanlagen nach den jährlichen Investitionsaufwendungen in der Abrechnungseinheit nach Abs. 1 ermittelt.

§ 4 - Gegenstand der Beitragspflicht

Der Beitragspflicht unterliegen alle baulich, gewerblich, industriell oder in ähnlicher Weise nutzbaren Grundstücke, die die rechtliche und tatsächliche Möglichkeit einer Zufahrt oder eines Zugangs zu einer in der Abrechnungseinheit gelegenen Verkehrsanlage haben.

§ 5 - Gemeindeanteil

Der Gemeindeanteil beträgt 50 %.

§ 6 - Beitragsmaßstab

(1) Maßstab ist die Geschossfläche. Die Berechnung der Geschossfläche erfolgt durch Vervielfachung der Grundstücksfläche mit der Geschossflächenzahl.

- (2) Als Grundstücksfläche nach Abs. 1 gilt:
 1. In beplanten Gebieten die überplante Grundstücksfläche. Ist das Grundstück nur teilweise überplant und ist der unbeplante Grundstücksteil dem Innenbereich nach § 34 BauGB zuzuordnen, gilt als Grundstücksfläche die Fläche des Buchgrundstücks; Nr. 3 ist insoweit gegebenenfalls entsprechend anzuwenden.
 2. Hat der Bebauungsplan den Verfahrensstand des § 33 BauGB erreicht, ist dieser maßgebend. Nr. 1 Satz 2 gilt entsprechend.
 3. Liegen Grundstücke innerhalb eines im Zusammenhang bebauten Ortsteiles (§ 34 BauGB), sind zu berücksichtigen:
 - a) bei Grundstücken, die an eine Verkehrsanlage angrenzen, die Fläche von dieser bis zu einer Tiefe von 35 m.
 - b) bei Grundstücken, die nicht an eine Verkehrsanlage angrenzen, mit dieser aber durch einen eigenen Weg oder durch einen Zugang verbunden sind (Hinterliegergrundstücke), die Fläche von der zu der Verkehrsanlage hin liegenden Grundstücksseite bis zu einer Tiefe von 35 m.
 - c) Grundstücke oder Grundstücksteile, die ausschließlich eine wegemäßige Verbindung darstellen, bleiben bei der Bestimmung der Grundstückstiefe nach a) und b) unberücksichtigt.
 - d) Wird ein Grundstück jenseits der nach a) und b) angeordneten Tiefenbegrenzungslinie tatsächlich baulich, gewerblich, industriell oder ähnlich genutzt, so verschiebt sich die Tiefenbegrenzungslinie zur hinteren Grenze der tatsächlichen Nutzung.

(3) Für die Berechnung der Geschossfläche nach Abs. 1 gilt:

1. In beplanten Gebieten ist die zulässige Geschossfläche aus den Festsetzungen des Bebauungsplanes abzuleiten.
2. Ist statt einer Geschossflächenzahl nur eine Baumassenzahl festgesetzt, ist diese zur Ermittlung der Geschossflächenzahl durch 3,5 zu teilen. Ist keine Geschossflächenzahl und keine Baumassenzahl, aber eine Grundflächenzahl und die Gebäudehöhe festgesetzt, gilt das Vielfache aus der Grundflächenzahl und dem Quotienten aus der Gebäudehöhe und der Zahl 3,0. Bruchzahlen werden auf eine Stelle hinter dem Komma kaufmännisch auf- oder abgerundet.
3. Hat ein Bebauungsplan den Verfahrensstand des § 33 BauGB erreicht, gelten Nr. 1 und 2 entsprechend.
4. Soweit kein Bebauungsplan besteht oder die nach Nr. 2 erforderlichen Festsetzungen nicht enthält, gelten für die Berechnung der Geschossfläche folgende Geschossflächenzahlen:
 - a) Wohn-, Misch-, Dorf- und Ferienhausgebiete bei einem zulässigen Vollgeschoss 0,5
zwei zulässigen Vollgeschossen 0,8
drei zulässigen Vollgeschossen 1,0
vier und fünf zulässigen Vollgeschossen 1,1
sechs und mehr zulässigen Vollgeschossen 1,2
 - b) Kern- und Gewerbegebiete bei einem zulässigen Vollgeschoss 1,0
zwei zulässigen Vollgeschossen 1,6
drei zulässigen Vollgeschossen 2,0
vier und fünf zulässigen Vollgeschossen 2,2
sechs und mehr zulässigen Vollgeschossen 2,4



Öffentliche Bekanntmachung

I.

■ Satzung

zur Erhebung von wiederkehrenden Beiträgen für den Ausbau von Verkehrsanlagen (Ausbaubeitragsatzung wiederkehrende Beiträge) der Ortsgemeinde Berod vom 23. April 2020

Der Ortsgemeinderat hat auf Grund des § 24 der Gemeindeordnung (GemO) und der §§ 2 Abs. 1, 7, 10 und 10 a des Kommunalabgabengesetzes (KAG) folgende Satzung beschlossen, die hiermit bekannt gemacht wird:

Inhaltsverzeichnis:

- § 1 Erhebung von Ausbaubeiträgen
- § 2 Beitragsfähige Verkehrsanlagen
- § 3 Ermittlungsgebiete
- § 4 Gegenstand der Beitragspflicht
- § 5 Gemeindeanteil
- § 6 Beitragsmaßstab
- § 7 Eckgrundstücke und durchlaufende Grundstücke
- § 8 Entstehung des Beitragsanspruchs
- § 9 Vorausleistungen
- § 10 Ablösung des Ausbaubeitrages
- § 11 Beitragsschuldner
- § 12 Veranlagung und Fälligkeit
- § 13 Übergangsregelung
- § 14 Öffentliche Last
- § 15 In-Kraft-Treten

§ 1 - Erhebung von Ausbaubeiträgen

(1) Die Ortsgemeinde erhebt wiederkehrende Beiträge für die Herstellung und den Ausbau von Verkehrsanlagen nach den Bestimmungen des KAG und dieser Satzung.

(2) Ausbaubeiträge werden für alle Maßnahmen an Verkehrsanlagen, die der Erneuerung, der Erweiterung, dem Umbau oder der Verbesserung dienen, erhoben.

1. „Erneuerung“ ist die Wiederherstellung einer vorhandenen, ganz oder teilweise unbrauchbaren, abgenutzten oder schadhafte Anlage in einen dem regelmäßigen Verkehrsbedürfnis genügenden Zustand,
2. „Erweiterung“ ist jede flächenmäßige Vergrößerung einer fertiggestellten Anlage oder deren Ergänzung durch weitere Teile,
3. „Umbau“ ist jede nachhaltige technische Veränderung an der Verkehrsanlage,
4. „Verbesserung“ sind alle Maßnahmen zur Hebung der Funktion, der Änderung der Verkehrsbedeutung im Sinne der Hervorhebung des Anliegervorteils sowie der Beschaffenheit und Leistungsfähigkeit einer Anlage.

Als zulässig im Sinne von a) und b) gilt die auf den Grundstücken in der näheren Umgebung überwiegend vorhandene Zahl der Vollgeschosse oder, soweit Bebauungsplanfestsetzungen für diese Grundstücke erfolgt sind, die dort festgesetzten Vollgeschosse.

c) Industrie- und sonstige Sondergebiete 2,4
d) Wochenendhaus- und Kleingartengebiete 0,2
e) Kleinsiedlungsgebiete 0,4
f) Campingplatzgebiete 0,4

g) Kann eine Zuordnung zu einem der in Buchstaben a) bis f) genannten Baugebietstypen nicht vorgenommen werden (diffuse Nutzung), wird bei bebauten Grundstücken auf die vorhandene Geschossfläche, bei unbebauten aber bebaubaren Grundstücken auf das in der näheren Umgebung des Grundstücks überwiegend vorhandene Nutzungsmaß abgestellt.

5. Bei Grundstücken, für die der Bebauungsplan

a) Gemeinbedarfsflächen ohne Festsetzung einer Geschossflächenzahl oder anderer Werte, anhand derer die Geschossfläche nach den vorstehenden Regelungen festgestellt werden könnte, vorsieht,

b) nur gewerbliche Nutzung ohne Bebauung oder eine im Verhältnis zur gewerblichen Nutzung untergeordnete Bebauung zulässt, gilt 0,5 als Geschossflächenzahl.

6. Bei Grundstücken mit Friedhöfen, Freibädern, Sport-, Fest- und Campingplätzen sowie sonstigen Anlagen, die nach ihrer Zweckbestimmung im Wesentlichen nur in einer Ebene genutzt werden können, gilt 0,4 als Geschossflächenzahl.

7. Bei Grundstücken, auf denen nur Garagen oder Stellplätze errichtet werden dürfen, gilt die aus den Regelungen des Bebauungsplanes abgeleitete Garagen- oder Stellplatzfläche. Soweit keine Festsetzungen erfolgt sind, gilt 0,5 als Geschossflächenzahl.

8. Bei Grundstücken, die im Geltungsbereich von Satzungen nach § 34 Abs. 4 BauGB liegen, werden zur Ermittlung der Beitragsflächen die Vorschriften entsprechend angewandt, wie sie bestehen für

a) Bebauungsplangebiete, wenn in der Satzung Bestimmungen über das zulässige Nutzungsmaß getroffen sind,

b) die unbeplanten Grundstücke, wenn die Satzung keine Bestimmungen über das zulässige Nutzungsmaß enthält.

9. Ist die tatsächliche Geschossfläche größer als die nach den vorstehenden Regelungen berechnete, so ist diese zugrunde zu legen.

(4) Für Grundstücke in Kern-, Gewerbe- und Industriegebieten wird die nach den vorstehenden Regelungen ermittelte und gewichtete Grundstücksfläche um 20 v.H. erhöht. Dies gilt entsprechend für ausschließlich gewerblich, industriell oder in ähnlicher Weise genutzte Grundstücke in sonstigen Baugebieten.

Bei teilweise gewerblich, industriell oder in ähnlicher Weise genutzten Grundstücken (gemischt genutzte Grundstücke) in sonstigen Baugebieten erhöhen sich die Maßstabsdaten um 10 v. H.

(5) Abs. 4 gilt nicht für die Abrechnung selbstständiger Grünanlagen.

§ 7 - Eckgrundstücke und durchlaufende Grundstücke

(1) Grundstücke, die sowohl von einer nach § 13 dieser Satzung verschonten Verkehrsanlage erschlossen sind als auch von einer oder mehreren weiteren Verkehrsanlage(n) der Abrechnungseinheit erschlossen sind, werden nur mit 50 % ihrer gewichteten Grundstücksfläche angesetzt.

(2) Kommt für eine oder mehrere der Verkehrsanlagen nach Abs. 1 die Tiefenbegrenzung nach § 6 Abs. 2 dieser Satzung zur Anwendung, gilt die Regelung des Abs. 1 nur für die sich überschneidenden Grundstücksteile.

§ 8 - Entstehung des Beitragsanspruchs

Der Beitragsanspruch entsteht mit Ablauf des 31. Dezember für das abgelaufene Jahr.

§ 9 - Vorausleistungen

(1) Ab Beginn des Erhebungszeitraumes können von der Ortsgemeinde Vorausleistungen auf wiederkehrende Beiträge erhoben werden.

(2) Die Vorausleistungen werden nach der voraussichtlichen Beitragshöhe für das laufende Jahr bemessen.

§ 10 - Ablösung des Ausbaubeitrags

Die Ablösung wiederkehrender Beiträge kann jederzeit für einen Zeitraum von bis zu 10 Jahren vereinbart werden. Der Ablösung wird unter Berücksichtigung der zu erwartenden Kostenentwicklung die abgezinsten voraussichtliche Beitragsschuld zugrunde gelegt.

§ 11 - Beitragsschuldner

(1) Beitragsschuldner ist, wer im Zeitpunkt der Bekanntgabe des Beitragsbescheides Eigentümer oder dinglich Nutzungsberechtigter des Grundstücks ist.

(2) Mehrere Beitragsschuldner sind Gesamtschuldner.

§ 12 - Veranlagung und Fälligkeit

(1) Die wiederkehrenden Beiträge und die Vorausleistungen darauf werden durch schriftlichen Bescheid festgesetzt und einen Monat nach Bekanntgabe des Beitragsbescheides fällig.

(2) Der Beitragsbescheid enthält:

1. die Bezeichnung des Beitrages,
2. den Namen des Beitragsschuldners,
3. die Bezeichnung des Grundstücks,
4. den zu zahlenden Betrag,
5. die Berechnung des zu zahlenden Betrages unter Mitteilung der beitragsfähigen Kosten, des Gemeindeanteils und der Berechnungsgrundlagen nach dieser Satzung,
6. die Festsetzung des Fälligkeitstermins,
7. die Eröffnung, dass der Beitrag als öffentliche Last auf dem Grundstück ruht, und
8. eine Rechtsbehelfsbelehrung.

(3) Die Grundlagen für die Festsetzung wiederkehrender Beiträge können durch besonderen Bescheid (Feststellungsbescheid) festgelegt werden.

§ 13 - Übergangsregelung

Gemäß § 10 a Abs. 5 KAG wird abweichend von § 10 a Abs. 1 Satz 2 KAG festgelegt, dass Grundstücke, die zu den im Folgenden aufgezählten Verkehrsanlagen Zufahrt oder Zugang nehmen können, vorbehaltlich § 7 Absätze 1 und 2 dieser Satzung erstmals in den ebenfalls genannten Jahren bei der Ermittlung des wiederkehrenden Beitrags berücksichtigt und beitragspflichtig werden: Zurzeit kein Regelungsbedarf.

§ 14 - Öffentliche Last

Der wiederkehrende Straßenausbaubeitrag liegt als öffentliche Last auf dem Grundstück.

§ 15 - In-Kraft-Treten

(1) Diese Satzung tritt einen Tag nach der Bekanntmachung in Kraft.

(2) Gleichzeitig tritt die Satzung zur Erhebung von wiederkehrenden Beiträgen für den Ausbau von Verkehrsanlagen (Ausbaubeitragsatzung wiederkehrende Beiträge) vom 14.03.2007 außer Kraft.

(3) Soweit Beitragsansprüche nach der aufgrund von Abs. 2 aufgehobenen Satzung entstanden sind, gelten die bisherigen Regelungen weiter.

Berod, 23. April 2020

Ortsgemeinde Berod

Stephan Müller
Ortsbürgermeister

II.

Gemäß § 24 Abs. 6 GemO wird darauf hingewiesen, dass Satzungen, die unter Verletzung von Verfahrens- oder Formvorschriften der Gemeindeordnung (GemO) oder aufgrund dieses Gesetzes zustande gekommen sind, ein Jahr nach der Bekanntmachung als von Anfang an gültig zustande gekommen gelten.

Dies gilt nicht, wenn

1. die Bestimmungen über die Öffentlichkeit der Sitzung, die Genehmigung, die Ausfertigung oder die Bekanntmachung der Satzung verletzt worden sind, oder
2. vor Ablauf der in Satz 1 genannten Frist die Aufsichtsbehörde den Beschluss beanstandet oder jemand die Verletzung der Verfahrens- oder Formvorschriften gegenüber der Gemeindeverwaltung unter Bezeichnung des Sachverhalts, der die Verletzung begründen soll, schriftlich geltend gemacht hat.

Hat jemand eine Verletzung nach Satz 2 Nr. 2 geltend gemacht, so kann auch nach Ablauf der in Satz 1 genannten Frist jedermann diese Verletzung geltend machen.

Berod, 23. April 2020

Ortsgemeinde Berod

Stephan Müller
Ortsbürgermeister

■ Straßenreinigungspflicht



Liebe Mitbürgerinnen, liebe Mitbürger,

wir möchten hiermit nochmals eindringlich auf die Straßenreinigungspflicht der Grundstückseigentümer hinweisen. Während ein Großteil unserer Mitbürger dieser Reinigungspflicht vorbildlich nachkommt, sieht es bei vielen nicht so schön aus.

Das Säubern umfasst insbesondere die Beseitigung von Kehrlicht, Schlamm, Gras, Unkraut und sonstigem Unrat jeder Art, die Entfernung von Gegenständen, die nicht zur Straße gehören, die Säuberung der Straßenrinnen, Gräben und der Durchlässe. Die Reinigungspflicht umfasst auch die Gehwege.

Stephan Müller, Ortsbürgermeister

Öffentliche Bekanntmachung

■ Sitzung des Ortsgemeinderats

Die nachfolgend aufgeführte Sitzung des Ortsgemeinderates ist aufgrund der Dringlichkeit der zu behandelnden Themen vorgesehen. Wegen der Ausbreitung des Corona-Virus wird um Verständnis für die im Sitzungsgebäude vorhandenen Sicherheitsvorkehrungen gebeten.

Am Donnerstag, 14. Mai 2020, 19.30 Uhr, findet im großen Saal des Bürgerhauses Berod eine Sitzung des Ortsgemeinderats statt.

Tagesordnung:

Öffentliche Sitzung:

1. Forstwirtschaftsplan
2. Gemeindevald
3. Antrag des SC Union Berod/Wahlrod zu erfolgten Renovierungsarbeiten

4. Informationen des Ortsbürgermeisters
 5. Verschiedenes
- Nichtöffentliche Sitzung:**
6. Personalangelegenheiten
 7. Grundstücksangelegenheiten
 8. Verschiedenes

Stephan Müller, Ortsbürgermeister



Birnbach

■ Nachbarschaftshilfe Birnbach

Hallo Wäller,

die Dorfgemeinschaft „Wir in Birnbach“ hat für Birnbach eine Hilfsaktion im Rahmen der Coronakrise ins Leben gerufen.

Wir versuchen Einkaufshilfen, Haustierbetreuung und ähnliche Hilfeleistungen zu organisieren.

Kontaktdaten für Hilfesuchende:

E-Mail: wir-in-birnbach@web.de

Tel. 02681/803458 oder 01523/4261768

■ „Wir blühen auf“ - Mitmachaktion

Auf den mit guten Anregungen ausgefüllten „Mach mit-Karten“ von unserem Neujahrsempfang der Ortsgemeinde im Januar waren unter anderem Ideen zum Thema ökologischen Handelns aufgeführt. Leider sind gemeinsame Aktionen momentan nicht möglich.



Wer aber einen kleinen wertvollen Beitrag in seinem Garten oder Balkon zur Verbesserung der Blütenvielfalt in unserem Dorf leisten mag, kann sich, solange der Vorrat reicht, eine „Blühpflanzenmischung - Bienenweide“ kostenlos bei Ortsbürgermeister Mario Müller (Tel. 02681 803185) abholen.

Mario Müller & Ortsgemeinderat Birnbach

■ Bericht über die Sitzung des Ortsgemeinderats vom 9. März 2020

Unter Punkt 1 der Tagesordnung befasste sich der Rat mit dem Dorferneuerungsprogramm. Ortsbürgermeister Mario Müller begrüßte Frau Kämpf, Kreisverwaltung Altenkirchen, als Fachreferentin zum Thema „Dorferneuerung“. Frau Kämpf erläuterte anhand einer PowerPoint-Präsentation die Vorteile, die Kosten und die Fördermöglichkeiten bei einer Teilnahme am Dorferneuerungsprogramm des Landes Rheinland-Pfalz. Im Anschluss wurden die Fragen der Ratsmitglieder sowie der anwesenden Zuhörer hierzu beantwortet. Des Weiteren befassten sich die Ratsmitglieder mit einem Antrag auf Aufstellung eines Bebauungsplans in der Ortsgemeinde Birnbach. Der Ortsgemeinde Birnbach lag ein solcher Antrag vor. In einer entsprechenden Sitzungsvorlage waren die betreffenden Grundstücke gekennzeichnet. Darin erklärt der Antragsteller die Übernahme aller mit der Aufstellung des Bebauungsplans verbundenen Kosten. Mit der Aufstellung des Bebauungsplans sollen die planungsrechtlichen Voraussetzungen für die „Errichtung einer Kfz-Werkstatt mit Lackiererei und Bürotrakt“ geschaffen werden. Die im Geltungsbereich dieses Bebauungsplans befindlichen Grundstücke sind teilweise dem Außenbereich zuzuordnen. Die neuen Baugrundstücke sind im wirksamen Flächennutzungsplan der Verbandsgemeinde Altenkirchen überwiegend als gemischte Bauflächen und ein Teilstück als Fläche für Landwirtschaft dargestellt. Es handelt sich um einen vorzeitigen Bebauungsplan nach § 8 Abs. 4 BauGB. Die Aufstellung des Bebauungsplans erfolgt nach § 12 BauGB (vorhabenbezogener Bebauungsplan). Der Bebauungsplan soll die Bezeichnung „Auf dem Galgenstück“ erhalten.

Dem vorliegenden Antrag auf Aufstellung eines vorhabenbezogenen Bebauungsplans wurde zugestimmt. Sämtliche mit der Aufstellung des Bebauungsplans verbundenen Kosten sind vom Antragsteller zu übernehmen. Die Aufstellung des Bebauungsplans „Auf dem Galgenstück“ wurde gemäß § 12 i.V.m. § 2 Abs 1 BauGB beschlossen. Im Anschluss daran stand die Verkehrssituation „Busverkehr“ zur Beratung. Ratsmitglied Wilfried Bördgen erläuterte anhand einer von ihm aufgestellten Diskussionsgrundlage den Ist-Zustand sowie den möglichen Soll-Zustand der Fahrpläne. Durch die hohe Anzahl an Linienbussen, die das öffentliche Straßennetz der Ortsgemeinde nutzen, werden immer häufiger Schäden an den Fahrbahnen und Nebenanlagen festgestellt. Ortsbürgermeister Mario Müller wird die Diskussionsgrundlage mit einem entsprechenden Anschreiben an die zuständige Behörde weiterleiten.

Unter Punkt Verschiedenes informierte Ortsbürgermeister Mario Müller über folgende Punkte:

- **Geschmiere mit NS-Symbolen an der Grillhütte**

Die Grillhütte wurde mit NS-Symbolen beschmutzt. Es wurde Anzeige erstattet und eine Belohnung, die zur Ergreifung der Täter führt, auslobt.

- Beantragte Nutzungsänderung von einem Verbrauchermarkt in einen „Dönerladen“ in der Kölner Straße 22.
- Der SSV Grün-Weiss Birnbach hat angefragt, ob die Fläche des Vorplatzes zum Sportplatz verbessert werden kann. Die Zuwegung soll mit Asphalt besser zugänglich und der Vorplatz mit Frostschutz ausgebessert werden.

Busenhausen

■ Einkaufsservice Busenhausen

Liebe Beuler und Busenhausener,

aufgrund der aktuellen Lage zum vorbeugenden Gesundheitsschutz sind einige von uns leider in der Situation nicht selbst einkaufen zu können.

Gleiches gilt für die Abholung von Rezepten vom Arzt oder Medikamenten aus der Apotheke.

Für diejenigen bei denen Familie, Freunde oder die Nachbarschaft hierfür nicht zur Verfügung stehen können, bieten wir einen Einkaufsservice an. Sowohl Helferinnen und Helfer, als auch die Mitglieder des Ortsgemeinderats mit ihrem Ortsbürgermeister stehen hierfür gerne zur Verfügung!

Bei Bedarf einfach:

Wilfried Schneider Mobil 0160 - 44 00 200 oder
Jens Gewehr Mobil 0177 - 70 25 400 anrufen.

Aus einer vorliegenden Liste wird dann die nächste Helferin/der nächste Helfer ausgesucht und der Einkauf bzw. die Abholung organisiert.

Jeder kann mithelfen!

Bei Interesse einfach oben genannte Personen anrufen und ihr werdet mit in die Helferliste aufgenommen.

Euer Gemeinderat sowie Helferinnen und Helfer



Flammersfeld

■ Minigolfplatz wieder geöffnet

Bahn frei für die kommende Saison auf dem Minigolfplatz der Ortsgemeinde Flammersfeld. Die Sportanlage, inmitten des wunderschönen Naturparks nahe der Ortsmitte gelegen, ist neben den ebenfalls nicht weit entfernten Tennisplätzen seit der 17. Kalenderwoche wieder geöffnet.



Die lange Winterpause ist vorbei und die Minigolfanlage in Flammersfeld ab sofort wieder geöffnet. Auch diese Familie aus Berod nutzte einen Besuch in der sehr schönen Anlage mitten im Wald als willkommene Abwechslung.

Foto: Heinz-Günter Augst

Der Betreiber der Kleingolfanlage, Hans-Gerd Dewitz, bestätigte, dass sich die Besucher ohne Widersprüche an den geforderten Sicherheitsabstand halten und auch gerne die bereitgestellten Desinfektionsmittel nutzen.



Güllesheim

■ Hilfsangebot der Ortsgemeinde Güllesheim

Wir, die Ortsgemeinde Güllesheim, bieten folgendes Angebot für unsere Bürgerinnen und Bürger, die zu den Coronavirus-Risikogruppen gehören:

Einkäufe und Botengänge.

Ansprechpartner und Koordinator ist Werner Meffert.

Er ist unter **0152/02922162** zu erreichen.

Die eingekauften Dinge werden den Bürgern bis an die Haustür gebracht, damit die Kontakte so gering wie möglich gehalten werden.



Heupelzen

Öffentliche Bekanntmachung

■ Sitzung des Ortsgemeinderats

Die nachfolgend aufgeführte Sitzung des Ortsgemeinderats ist aufgrund der Dringlichkeit der zu behandelnden Themen vorgesehen. Wegen der Ausbreitung des Corona-Virus wird um Verständnis für die im Sitzungsgebäude vorhandenen Sicherheitsvorkehrungen gebeten.

Am Dienstag, 12. Mai 2020, 19.30 Uhr, findet im Bürgerhaus „Heulenhof“ eine Sitzung des Ortsgemeinderats statt.

Tagesordnung:

Öffentliche Sitzung:

1. Aufstellung eines Bebauungsplans im Bereich der Erschließungsstraße „Am Sonnenhang“
Auftragsvergabe
Planungsleistungen
2. Aufstellung eines Bebauungsplans im Bereich der Erschließungsstraße „Im Winkel“
Auftragsvergabe
Planungsleistungen
3. Änderung der Satzung über die Erhebung von wiederkehrenden Beiträgen für den Ausbau von Verkehrsanlagen in der Ortsgemeinde Heupelzen
4. Hausnummerierung
- Am Sonnenhang
- Hauptstraße
- Gartenstraße
5. Bestätigung einer Eilentscheidung
Auftragsvergabe Neubau Dorfgemeinschaftshaus
Elektroarbeiten
6. Verschiedenes

Rainer Dünge, Ortsbürgermeister



Horhausen

■ Hilfsangebote und Hilfsgesuche in Zeiten der Corona Krise für das Kirchspiel Horhausen/Ww. Gesucht werden Einkaufshelfer für Lebensmittel

Auch das Kirchspiel Horhausen möchte Hilfe anbieten für Senioren, Kranke, Behinderte und Pflegebedürftige und suchen daher die Unterstützung von Bürgern, örtlichen Vereinen oder kirchliche Helfern.

Reimund Schuster, Horhausen, hat daher bereits eine Facebook-Gruppe ins Leben gerufen für alle ehrenamtlichen Helfer. Die öffentliche Gruppe verfügt bereits über einige Freiwillige aus den Gemeinden des Kirchspiels.

Freiwillige, die ebenfalls Hilfe leisten möchte, sind daher herzlich eingeladen, der Gruppe beizutreten. Die Gruppe finden Sie auf der Facebook-Plattform unter dem Namen: Corona-Hilfe für Senioren/Kranke/Behinderte im Kirchspiel Horhausen/Ww. Hilfsbedürftige Menschen dürfen ebenfalls der Gruppe beitreten und ihr Hilfsgesuch kundtun.

Liebe Bürgerinnen und Bürger,

falls sie Ihre Hilfe anbieten möchten, können Sie sich gerne unter folgender **Tel.-Nr. - täglich ab 17 Uhr - melden: 02687 / 926830** oder per Email an ortsgemeinde@horhausen.de.

Die Liste mit den Telefonnummern wird zeitnah in den Aushängen und auf der Internetseite der Ortsgemeinde aktualisiert.

Thomas Schmidt, Ortsbürgermeister

■ 40. Westerwälder Blumenmarkt wird Opfer des Coronavirus

Absage der Horhauser Traditionsveranstaltung

Der seit über 30 Jahren regelmäßig im Mai in Horhausen stattfindende Westerwälder Blumenmarkt wird wegen des Coronavirus abgesagt.



Wie der Veranstalter (Ortsgemeinde Horhausen) jetzt informierte, ist die Absage der Veranstaltung ein Beitrag, die mögliche Ausbreitung des Corona-Virus zu verlangsamen und damit die Gesundheit aller zu schützen.

Im kommenden Jahr soll die Traditionsveranstaltung wieder in Horhausen durchgeführt werden.

Infos erteilen Thomas Schmidt (Ortsbürgermeister Ortsgemeinde Horhausen), Tel. 02687/926830 oder Dirk Fischer (Organisator des Blumenmarktes), Tel. 02685/9874030.



Ingelbach

■ Seniorenausflug fällt aus

Liebe Ingelbacher Seniorinnen und Senioren,

aufgrund der anhaltenden Corona-Pandemie kann leider in diesem Jahr unser Seniorenausflug nach Pfingsten nicht stattfinden. Im nächsten Jahr können wir hoffentlich alle wieder gemeinsam fahren. Bleibt gesund!

Dirk Vohl, Ortsbürgermeister



Kunkel

Liebe Besucher vom „Treffpunkt Erzählcafé“,

aus gegebenem Anlass kann vorerst

bis 31.12.2020 kein Treffen mehr stattfinden!



Wir wünschen allen Gästen alles Gute, bleibt gesund und bis zum

Wiedersehen grüßt euch herzlich *das Vorbereitungsteam.*

Eine Bürgerinitiative der Ortsgemeinde Kunkel.



Mammelzen

■ Besondere Zeiten – besondere Maßnahmen



Liebe Mitbürger/innen in Mammelzen!

Für einige von uns ist das Einkaufen aufgrund des Alters, Vorerkrankungen oder häuslicher Quarantäne derzeit schwieriger. Damit niemand allein gelassen wird, wurde die WhatsApp

Gruppe „Einkaufshilfe Mammelzen“ eingerichtet. Hier können Menschen, die aufgrund ihres Alters oder wegen Vorerkrankungen im Moment nicht mehr das Risiko eingehen können, selbst einzukaufen, ihre Einkaufszettel einstellen. Wer nicht über WhatsApp verfügt und wirklich dringend Einkaufshilfe braucht, kann sich telefonisch an die unten angegebene Telefonnummer wenden oder auch seinen Einkaufszettel in den Kost-Nix Schrank legen. Gruppenmitglieder, die einkaufen fahren, können dann diese Einkäufe erledigen und zu den Betreffenden bringen. Die Einkäufe sollten in Papiertüten des Supermarktes gepackt werden und der Kassenzettel muss beigelegt werden. Eine Bezahlung sollte direkt an der Haustür unter Einhaltung der momentanen Sicherheitsvorkehrungen (Hände desinfizieren, Abstand halten, ...) erfolgen.

Damit diese Hilfe auch funktioniert, sind wir auf zahlreiche Helfer angewiesen! Wer helfen möchte oder wer Hilfe braucht, schickt bitte eine WhatsApp mit Namen und der Bitte um Zufügen zur Gruppe „Einkaufshilfe Mammelzen“ an folgende Nummer: **0151-55254526**

Einkaufshilfe Mammelzen, Julia Klose-Hein



Michelbach

■ Regelungen zur Corona-Pandemie

Liebe Michelbacherinnen und Michelbacher,

aufgrund der Corona-Pandemie entfallen bis auf weiteres die Michelbacher Veranstaltungen. Unser Familienwandertag (Fronleichnam) sowie das Michelbacher Schützenfest können leider nicht stattfinden. Auch der Spielplatz muss vorerst geschlossen bleiben.

Aber wir sind nicht untätig und haben unseren Spielplatz gesäubert, eine neue Sitzgelegenheit aufgestellt und den Sandbagger gesetzt - Sobald wir den Spielplatz öffnen dürfen, können unsere Kleinsten zum Bauarbeiter werden. Ein Dankeschön geht an Johannes Peter und Jürgen Baum, die neue Gießkannenhalter für den Michelba-

cher Friedhof hergestellt haben sowie unsere Gemeindearbeiter, die Unebenheiten auf dem Friedhof mit Mutterboden ausgeglichen haben und unsere Veranstaltungs- und Infotafel am Glascontainer restauriert haben.



Sollte noch jemand Mund- und Nasenschutzmasken (nicht medizinisch) mit dem Michelbacher Wappen benötigen, kann er sich gerne an Torsten Klein und Alexandra Schleiden wenden - info@michelbach-westerwald.de. Bleiben Sie gesund!

Alexandra Schleiden, Erste Beigeordnete

■ Beginn des Straßenausbaus in der Hochstraße
Am Montag, 11. Mai 2020, beginnt der Straßenausbau in der unteren Hochstraße in Neitersen.



Die Hochstraße wird ab diesem Zeitpunkt, von der Abzweigung Rheinstraße bis zur Einmündung Gartenwinkel, für den Durchgangsverkehr voll gesperrt. Die Anlieger können jedoch ihre Anwesen jederzeit erreichen. Für die Müllabfuhr wird ein Tonnen-sammelplatz eingerichtet.

Die Baumaßnahme wird Ende August abgeschlossen sein. Die Ortsgemeinde bittet um Verständnis für die verkehrlichen Einschränkungen.

Horst Klein, Ortsbürgermeister



Oberlahr



Zusammen gesund bleiben!
 Gemeinsam in der „Corona-Krise“
 - Wir erledigen Ihren Einkauf!

Liebe Oberlahrer,

die Ortsgemeinde bietet gemeinsam mit dem JGV und der Carnevalsgesellschaft ab Freitag, 20.03.2020 Botengänge für die Bürger und Bürgerinnen aus Oberlahr, die zu den Coronavirus-Risikogruppen (Ältere Menschen oder Menschen mit Vorerkrankungen) gehören, an. Gerne möchten wir Sie bei Besorgungen unterstützen.

Nehmen Sie Kontakt zu uns über folgende Telefonnummern auf – dort erhalten Sie weitere Informationen zum Ablauf:

- 08:00 bis 12:00 Uhr Anneliese Rosenstein: 02685 1773
- 12:00 bis 16:00 Uhr Andrea Melles: 0171 8213782
- 16:00 bis 20:00 Uhr Carolina Herder: 0177 2194480



Bleiben Sie zu Hause & viel wichtiger: Bleiben Sie gesund!



Oberwambach

■ Wannmisch hilft



Die Dorfgemeinschaft „Wir in Wannmisch“ und die Ortsgemeinde Oberwambach bieten Unterstützung für Hilfsbedürftige Oberwambacher Bürgerinnen und Bürger in Sachen **Einkaufshilfe** an.

Der Service richtet sich an Personen, die ihre Grundversorgung aufgrund der aktuellen Lage nicht über die Familie sicherstellen können.

Wer diese Hilfe in Anspruch nehmen möchte, kann sich melden bei:
Achim Ramseger Tel. 02681/2112 oder 0170 41 02 888
Michael Müller Tel. 02681/1673 oder 0171 38 25 433
 michael@freundlicher-bierlieferant.de

Hier kann dann die Einkaufsliste durchgegeben und der Ablauf des Einkaufs besprochen werden.

Bitte nutzt dieses Angebot!

Bleibt daheim und - vor allen Dingen - bleibt gesund!



Neitersen

■ Einkaufshilfe für hilfsbedürftige Bürgerinnen und Bürger

Der Helferkreis der KiJuNei hat mit Unterstützung weiterer Bürger wegen der **Corona-Krise** die Möglichkeit einer **Einkaufshilfe** für hilfsbedürftige Bürgerinnen und Bürger aus den Risikogruppen organisiert, die ihre Wohnung zur Zeit nicht verlassen sollen.

Wer diese Hilfe in Anspruch nehmen möchte, kann sich **täglich ab 14 Uhr bei Bianka Jung, Tel-Nr. 0151/75097943, melden.**

Hier kann dann die Einkaufsliste durchgegeben und der Ablauf des Einkaufs besprochen werden. Nutzen Sie dieses Angebot, bleiben Sie zu Hause! Damit wir zusammen gesund bleiben!

Öffentliche Bekanntmachung

■ Sitzung des Ortsgemeinderats

Die nachfolgend aufgeführte Sitzung des Ortsgemeinderats ist aufgrund der Dringlichkeit der zu behandelnden Themen vorgesehen. Wegen der Ausbreitung des Corona-Virus wird um Verständnis für die im Sitzungsgebäude vorhandenen Sicherheitsvorkehrungen gebeten. **Am Donnerstag, 14. Mai 2020, 18.30 Uhr,** findet im großen Saal der Wiedhalle Neitersen eine Sitzung des Ortsgemeinderats statt.

Tagesordnung:

Öffentliche Sitzung:

1. Informationen des Ortsbürgermeisters
2. Hochstraße
Auftragsvergabe
Straßenbeleuchtung
3. Bergstraße
Auftragsvergabe
Absturzsicherung
4. Austausch Heizungsanlage, Wiedhalle
Auftragsvergabe
Planungsleistungen
5. Umrüstung der Beleuchtung in der Wiedhalle auf LED
6. Erschließung der Straßen „Birnbacher Weg“ und „Auf dem Jägermorgen“
Änderung Ausbauprogramm
7. Bildung einer Erschließungseinheit im Baugebiet „Auf dem Jägermorgen“ gemäß § 130 Abs. 2 Satz 3 Baugesetzbuch (BauGB)
8. Friedhofsangelegenheit
Festlegung eines neuen Urnengrabfeldes
9. Pflege der Naturstreifen der Ortsgemeinde aus dem Flurbereinigerungsverfahren Neitersen-Schöneberg
10. Verschiedenes

Horst Klein, Ortsbürgermeister



Liebe Pleckhauser Bürgerinnen und Bürger!

Die Ortsgemeinde Pleckhausen möchte mit hilfsbereiten Bürgerinnen und Bürgern aus Pleckhausen ab Mittwoch, dem 25. März 2020 für Bürgerinnen und Bürger aus Pleckhausen, die zu den Coronavirus-Risikogruppen (ältere Menschen oder Menschen mit Vorerkrankungen) gehören, Botengänge und Einkäufe übernehmen.

Für diese Risikogruppe ist es sehr wichtig, sich nicht anzustecken. Selbstverständlich sind alle, die fit sind, aufgerufen kleinere Erledigungen für unsere älteren Mitbürgerinnen und Mitbürger zu machen. Fragen Sie als Nachbar Ihren Nachbarn!

Nehmen Sie, egal ob Sie helfen möchten oder Hilfe benötigen, Kontakt zu uns über folgende Telefonnummern auf:

- ab 17:00 – 20:00 Uhr Michael Becker 01 73 - 8 56 62 17
- ab 17:00 – 20:00 Uhr Jonas Oswald 01 60 - 2 64 63 19
- ab 17:00 – 20:00 Uhr Ludger Hessler 01 51 - 26 06 89 02
- ab 12:00 – 17:00 Uhr Aileen Mohr 0 26 87 - 23 11



Reiferscheid

Der Ortsgemeinderat tagte am 3. März 2020

Zunächst stand die Wahl der Vertreter des Rechnungsprüfungsausschusses auf der Tagesordnung. In der Sitzung des Ortsgemeinderats am 10.10.2019 wurden die Mitglieder des Rechnungsprüfungsausschusses sowie ein stellvertretendes Mitglied gewählt. Zur Sicherstellung der Arbeitsfähigkeit des Ausschusses sollen zwei weitere stellvertretende Mitglieder gewählt werden.

Hierfür wurden Rainer Glöckner und Paul Stopinski vorgeschlagen. Der Ortsgemeinderat wählte in offener Abstimmung (per Handzeichen) somit Rainer Glöckner und Paul Stopinski zu stellvertretenden Mitgliedern in den Rechnungsprüfungsausschuss gewählt. Somit ergibt sich folgender Rechnungsprüfungsausschuss:

- 1. Mitglied: Wolfgang Born Vertreter: Rainer Germschneider
- 2. Mitglied: Erich Kurzweg Vertreter: Rainer Glöckner
- 3. Mitglied: Gabriele Vetten Vertreter: Paul Stopinski

Unter TOP 2 stimmte der Ortsgemeinderat der Annahme einer Geldzuwendung für den Anbau des Gefrierhäuschens der Ortsgemeinde zu. Entsprechend der gesetzlichen Bestimmungen wird die Entgegennahme der Angebote der Aufsichtsbehörde angezeigt.

Des Weiteren befasste sich der Rat mit der Teilnahme am Kreiswettbewerb „Unser Dorf hat Zukunft“. Der Beigeordnete Torsten Hoben hatte stellvertretend für den Ortsbürgermeister an der Informationsveranstaltung hierzu teilgenommen und berichtete darüber. Der Ortsgemeinderat beschloss einstimmig, nicht am Kreiswettbewerb teilzunehmen. Ferner stand die Ehrung eines ehemaligen Gemeinderatsmitglieds auf der Tagesordnung. Stephan Semmler war von 2007- 2019 Ratsmitglied im Ortsgemeinderat der Ortsgemeinderat Reiferscheid tätig. Der Ortsbürgermeister bedankte sich im Namen des Ortsgemeinderats und der Gemeinde für sein Engagement und überreichte ihm ein kleines Präsent. Im weiteren Verlauf wurde über eine Spende an die Freiwillige Feuerwehr Flammersfeld beraten. Der Vorsitzende erläuterte die Umstände zur Neuanschaffung eines Kommandowagens der Feuerwehr Flammersfeld, ergänzend zu den vorab verteilten Informationen. Der Vergabe einer Spende in Höhe von 225,50 € wurde zugestimmt.

Anschließend hatte der Rat über die Vergabe der Reinigung der Sinkkästen an den Bauhof der Verbandsgemeinde zu entscheiden.

Der Vorsitzende informierte den Ortsgemeinderat über die mögliche Vergabe der Reinigung der Straßeneinläufe an den Bauhof. Des Weiteren wurde über die Häufigkeit der Reinigung diskutiert. Der Ortsgemeinderat sprach sich dafür aus, die Vergabe, auch im Hinblick auf die nun öfter zu erwarteten Starkregenereignisse, auf eine Reinigung im Frühjahr und Herbst vom Bauhof der Verwaltung durchführen zu lassen. Unter Tagesordnungspunkt Verschiedenes informierte Ortsbürgermeister Schmuck über folgende Angelegenheiten: Die Höhe der EAM Bürgerprovision.

- Ein Großteil der Arbeiten am Lichtraumprofilschnitt an Wirtschaftswegen ist erledigt.
- Bepflanzung der Beete einmaliger Straßenbäume: zwei Beete (Brunnenstraße) und zwei Beete (Hauptstraße) werden voraussichtlich wegfallen, die weiteren werden mit geeigneten Jungbäumen und Sträuchern wieder bepflanzt.
- Wildblumen: Analog zu verschiedenen Privatgrundstücken innerhalb der Gemeinde wird auch eine Teilfläche des Dorfplatzes zur Wildblumenwiese umgearbeitet.

Willroth

KG · Willroth e.V.
„WIR für Willroth“

Wir möchten Menschen die unter die Risikogruppe fallen, vor allem ältere Menschen und vorerkrankte Personen, dabei helfen das Risiko bestmöglich zu vermindern, um nicht mit dem Coronavirus in Kontakt zu kommen.

In der kommenden Zeit bieten wir euch an, Einkäufe und andere Dinge des täglichen Lebens für euch zur erledigen. Einkäufe werden wir bis vor die Haustüre bringen.

Folgende Kontaktnummern stehen euch zur Verfügung:

- Telefon: 0151 27515240 Christian Patt – per Anruf / SMS / WhatsApp
- Telefon: 0151 40091117 Tobias Troß – per Anruf / SMS / WhatsApp

Facebook: @kg_willroth_e.V. Instagram: kg_willroth

www.kg-willroth.de

Unsere hilfsbereiten Mitglieder stehen euch gerne jederzeit über die genannten Kontaktmöglichkeiten zur Verfügung. Wir freuen uns auf eure Anfragen! Bleibt gesund! Eure KG Willroth e.V.

Einkaufen, Fahrten, Besorgungen
Aktion **„WIR FÜR WILLROTH“**
Verleihe Hilfe
KG Willroth e.V.

Wir gratulieren

Zum Geburtstag alles Gute und Gesundheit!

Altenkirchen		
11.05.2020	Ingeburg Krug	85 Jahre
13.05.2020	Doris Enders	75 Jahre
13.05.2020	Lieselotte Pawlowsky	80 Jahre
14.05.2020	Sinan Bukoshi	70 Jahre
Gieleroth		
13.05.2020	Waltraud Flemmer	80 Jahre
Helmeroth		
12.05.2020	Edith Stühn	80 Jahre
Ingelbach		
10.05.2020	Volker Filthaus	70 Jahre
Krunkel		
08.05.2020	Hildegunde Schmidt	90 Jahre
Mammelzen		
09.05.2020	Ruben Lisitsian	75 Jahre
13.05.2020	Horst Leymann	85 Jahre
Mehren		
13.05.2020	Bernd Schmidt	80 Jahre
Neitersen		
13.05.2020	Artur Schuh	90 Jahre
Rettersen		
14.05.2020	Ilse Grab	80 Jahre
Schürdt		
11.05.2020	Wilma Wessler	70 Jahre
Werkhausen		
10.05.2020	Manfred Birkenbeul	80 Jahre
<i>Die Verbandsgemeinde und die Ortsgemeinden</i>		

Standesamtliche Nachrichten

■ Geburten

Mila Abdulkhalek, Altenkirchen
Kerstin Elisabeth Schug, Willroth
Oskar Siebert, Willroth
Matthias Brügge, Pleckhausen
Alisa Friesen, Fluterschen

■ Eheschließungen

Norbert Detlev Volker Vedder und Irina Schaubert, Helmenzen

■ Sterbefälle

Anna Schmidt, Güllesheim
Josef Heier, Ziegenhain
Margarete Horn, Fluterschen
Michael Wolfgang Schmidt, Horhausen
Anna Elisabeth Schmuck, Güllesheim
Friedrich Wilhelm Schneider, Mehren
Josef Strahl, Pleckhausen
Ingeborg Stefanie Gabriele Gertrud Volkmar, Altenkirchen
Karin Hottgenroth, Mehren

Volkshochschulen/Weiterbildung

■ Bildungsprämie: Bund verlängert vereinfachtes Antragsverfahren erneut

Änderung bis Ende August gültig - Auch Kurzarbeiter sind förderfähig



Das vereinfachte Antragsverfahren für die Bildungsprämie wurde bis Ende August verlängert. Foto: KVHS

Viele Jahre oder gar Jahrzehnte beim gleichen Unternehmen: Solche Lebensläufe werden seltener. Gleichzeitig steigen die Wünsche nach beruflicher Veränderung und Weiterentwicklung. Beides erfordert, dass man sich eigenständig um Weiterbildung bemüht. Hier setzt die Bildungsprämie an: Wer selbst aktiv wird und sich weiterbildet, kann nach Prüfung der individuellen Fördervoraussetzungen durch einen staatlichen Zuschuss unterstützt werden. Denn gerade im Beruf ist es wichtig, fachlich „am Ball zu bleiben“. Um Erwerbstätigen mit geringerem Einkommen die Teilhabe am lebenslangen Lernen zu erleichtern, führte die Bundesregierung mit der Bildungsprämie bereits im Dezember 2008 ein neues Finanzierungsmodell ein.

Von den Maßnahmen zur Eindämmung des Corona-Virus sind nun bundesweit auch Beratung, Ausgabe von Prämiegutscheinen und Kursangebote betroffen. Um der derzeitigen Situation zu begegnen und Beratungen zur Bildungsprämie möglichst gut aufrecht zu erhalten, ermöglicht die Programmstelle seit einigen Wochen ein alternatives Verfahren, dass nun erneut verlängert wurde und bis Ende August gilt. Grundsätzlich sind dabei auch Kurzarbeitende förderfähig, sofern alle weiteren Förderkonditionen erfüllt sind. Der Prämiegutschein zur Ko-Finanzierung individueller beruflicher Weiterbildung hat einen Wert von 50 Prozent der Kurskosten bis zu einer Höchstgrenze von 500 Euro. Das alternative Beratungs- und Ausgabeverfahren sieht eine telefonische Beratung und das elektronische Übersenden der notwendigen Unterlagen vor. Prämienberechtig sind Erwerbstätige, die durchschnittlich mindestens 15 Stunden in der Woche erwerbstätig sind und deren zu versteuerndes Jahreseinkommen 20.000 Euro bzw. 40.000 Euro bei gemeinsam Veranlagten nicht übersteigt. Wer sich für die Bildungsprämie interessiert, kann sich an die Geschäftsstelle der Kreisvolkshochschule Altenkirchen wenden (Tel. 02681-812211, E-Mail: kvhs@kreis-ak.de) oder sich online unter www.bildungspraemie.info informieren.

Das alternative Beratungs- und Ausgabeverfahren sieht eine telefonische Beratung und das elektronische Übersenden der notwendigen Unterlagen vor. Prämienberechtig sind Erwerbstätige, die durchschnittlich mindestens 15 Stunden in der Woche erwerbstätig sind und deren zu versteuerndes Jahreseinkommen 20.000 Euro bzw. 40.000 Euro bei gemeinsam Veranlagten nicht übersteigt. Wer sich für die Bildungsprämie interessiert, kann sich an die Geschäftsstelle der Kreisvolkshochschule Altenkirchen wenden (Tel. 02681-812211, E-Mail: kvhs@kreis-ak.de) oder sich online unter www.bildungspraemie.info informieren.

■ Kreisvolkshochschule Altenkirchen



Qi Gong - die innere Balance stärken

Kreisvolkshochschule bietet Onlinekurse an
Momentan ist unsere gewohnte Lebenswelt in einem starken Umbruch begriffen. Bewusst oder unbewusst sind wir auf der Suche nach

einem „Anker“, nach Möglichkeiten, unsere innere Stabilität auch in dieser neuen bewegten Zeit zu bewahren. Daher bietet die Kreisvolkshochschule ab der zweiten Maiwoche Qi Gong als Online-Kurs an. Wie gewohnt lernen Sie in einer kleinen Gruppe und haben die Möglichkeit zu einem lebendigen persönlichen Austausch sowohl mit der Kursleiterin als auch den anderen Teilnehmer*innen.



Qi Gong ist eine Jahrtausende alte Methode der Lebenspflege und Gesundheitserhaltung. Es ist die erste Methode der Traditionellen Chinesischen Medizin und bis heute eine der tragenden Säulen der TCM. Qi Gong kann leicht erlernt werden und ist für alle Menschen geeignet. Die Übungen verbinden Körperbewegung, Atmung, Vorstellungskraft und innere Aufmerksamkeit. Sie wirken entspannend und stressreduzierend, können Blockaden auflösen und stärken das Immunsystem.

„Mit Qi Gong in den Tag“ ab Dienstag, 12. Mai - 8.30 bis 9.45 Uhr

Vermittelt werden sowohl stille meditative Techniken, als auch leicht bewegte Übungen, die stehend, gehend oder auch sitzend ausgeführt werden können. Sie wirken schnell und effektiv, unterstützen die Gesundheit und das allgemeine Wohlbefinden, regen die Selbstheilungskräfte an, harmonisieren den Energiefluss im Körper und fördern Ruhe und Ausgeglichenheit.

„Die Sorgen abschütteln mit Qi Gong“ ab Freitag, 15. Mai - 17 bis 18.15 Uhr

Die hier ausgewählten Übungsmethoden dienen dazu den „Staub“ des Tages - das sind angesammelte Giftstoffe und negative Emotionen - abzuschütteln.

Sie leiten die Entspannung aller Muskeln ein und wirken auf die Meridiane, das Qi, das Blut und die Knochen des gesamten Körpers. So kann die Energie frei und harmonisch den ganzen Körper durchströmen. Die Techniken dienen der Regeneration, sorgen für eine bessere Schlafqualität, wirken gegen Nervosität, Ängstlichkeit, Verzagttheit und Schlaflosigkeit, machen die Augen und den Geist klar, entspannen und tragen zum allgemeinen Wohlbefinden bei.

Die Übungen in beiden Kursen sind für alle Menschen in jedem Lebensalter und mit jeder Konstitution geeignet - jeder Kurs umfasst jeweils sechs Termine. Die Kursgebühr beträgt jeweils 35 €. Um am Onlinekurs über eine Videokonferenz-Plattform teilzunehmen, benötigt man rutschfeste bequeme Schuhe oder Stoppersocken, Computer, Tablet oder Smartphone sowie eine relativ stabile Internetverbindung, 75 Minuten Zeit und Ruhe und eine gültige Anmeldung. Anmeldungen nimmt die Kreisvolkshochschule über die ihre Homepage, unter 02681/812212 oder kvhs@kreis-ak.de entgegen.

Deutsch als Zweitsprache - Kurs in Flammersfeld wird nun online fortgesetzt



Für Menschen ohne oder mit geringen Kenntnissen der deutschen Sprache bietet die Kreisvolkshochschule seit vielen Jahren Kurse auf unterschiedlichen Niveaustufen in Altenkirchen an.

„Deutsche Sprache - schwere Sprache“

- hinter dieser Redewendung steckt durchaus Wahrheit. Die deutsche Sprache gilt als sehr komplex und weist beim Lernen viele Fallstricke in Rechtschreibung, Aussprache und Grammatik auf. Wer Deutsch als Anfänger lernen möchte, wird als Autodidakt in der Regel schnell auf Schwierigkeiten stoßen. Umso leichter gelingt das Erlernen von Deutsch als Fremdsprache in einem Sprachkurs.

Nachdem zur Eindämmung der Coronakrise alle Präsenzkurse unterbrochen sind, finden derzeit auch nicht mehr die Deutschkurse in Flammersfeld und Altenkirchen in bewährter Form statt. Mit Unterstützung des Ministeriums konnte nun im ersten Schritt der Deutschkurs in Flammersfeld unter der Leitung von Lisa Schneider nun auf ein Onlineformat umgestellt werden. Der Kurs für Teilnehmende mit Vorkenntnissen (A1/A2) findet täglich mit vier Unterrichtsstunden morgens über Skype statt - Voraussetzung ist ein entsprechendes Endgerät sowie ein Internetzugang. Eingeladen sind all diejenigen, die ihre Deutschkenntnisse verbessern und erweitern möchten. Anmeldungen nimmt die Geschäftsstelle der Kreisvolkshochschule Altenkirchen (02681-812211 oder kvhs@kreis-ak.de) entgegen.

vhs.wissen live - Kreisvolkshochschule Altenkirchen setzt Online-Vortragsreihe fort

Thema: ÜBERLEGUNGEN ZUR FRAGE DES ANTISEMITISMUS in französischer Sprache

Sich der veränderten Normalität kreativ anzupassen ist die zentrale Herausforderung in dieser Zeit. Das gilt auch für die Kreisvolkshochschule - zwar sind derzeit noch alle Präsenzkurse unterbrochen, doch im Gegenzug werden verschiedene Onlineangebote entwickelt, die bequem von zu Hause genutzt werden können.

Mit mehreren Vorträgen startete kürzlich die KVHS kurzfristig das digitale Wissenschaftsprogramm „vhs.wissen live“, das deutschlandweit von mehr als 130 Volkshochschulen durchgeführt wird. Es bietet die Möglichkeit, hochkarätige Vorträge von Experten aus Wissenschaft und Gesellschaft digital vom heimischen Rechner aus zu verfolgen und anschließend live mit ihnen zu diskutieren. Die Vorträge werden live gestreamt, eine Teilnahme ist somit von überall aus möglich, sofern eine stabile Internetverbindung vorhanden ist.

Weiter geht es nun am Freitag, 8. Mai (16 Uhr) mit einem Vortrag mit dem Titel „Überlegungen zum Antisemitismus“. Wo liegen die Ursprünge antisemitischen Denkens? Was heißt es, jüdisch zu

sein, ohne den definierenden Blick des Antisemiten? Und wie hängen Antisemitismus und Frauenfeindlichkeit zusammen? Über diese Fragen diskutiert die Journalistin **Géraldine Schwarz mit Delphine Horviller**. Delphine Horvilleur ist eine von drei Rabbinerinnen Frankreichs und eine der einflussreichsten Stimmen des liberalen Judentums in Europa. 2020 erschien bei Hanser der Essay „Überlegungen zur Frage des Antisemitismus“, in dem sie die fatalen Parallelen von Antisemitismus, Faschismus und Misogynie beleuchtet. Dabei spannt sie den Bogen von religiösen Texten bis hin zur politischen Gegenwart. Ihr Buch eröffnet uns eine neue Perspektive auf eine alte Frage, die sich in unserer Gegenwart erneut mit großer Dringlichkeit stellt.

Die Veranstaltung in französischer Sprache findet in Kooperation mit dem Goethe-Institut Paris statt. Weitere Informationen sind im Internet unter www.vhs-wissen-live.de zu finden.

Nach der Anmeldung bei der Kreisvolkshochschule Altenkirchen (entweder unter vhs.kreis-ak.eu oder 02681/812213 oder kvhs@kreis-ak.de) erhalten die Interessent*innen vor dem Vortrag einen Link zugesendet, mit dem sie sich dann in den Vortrag und Chat zuschalten können. Die Teilnahme ist in diesem Semester für alle Vorträge kostenfrei.

■ **anderes lernen - Haus Felsenkeller e.V. Altenkirchen** Bildungsangebote in Kooperation mit der VG Altenkirchen-Flammersfeld werden mindestens bis zum 06.05. nicht möglich sein. Aktuell arbeiten wir an Möglichkeiten, die Veranstaltungen online durchzuführen oder suchen Ausweichtermine. Sollten die folgenden Themen Sie interessieren, melden Sie sich bitte beim Team im Bildungsbüro Haus Felsenkeller.



Eselschule - Der kleine Eselführerschein - findet statt!

In diesem 2 Tage Wissens- und Praxisworkshop erfahren Sie die besondere Kraft einer Begegnung mit der Welt der Esel. Der Theorie-Teil wird auf einer Online-Lern-Plattform durchgeführt. Der Praxis-Tag wird in Einzelterminen in der Eselschule stattfinden; somit wird ein körperlicher Kontakt zwischen den Kursteilnehmern vermieden. In Einzelterminen erhalten die Teilnehmenden ein individuelles Coaching. Eingeladen sind Menschen, die pädagogisch, therapeutisch und beratend tätig sind und Esel-Liebhaber, die ihr Wissen vertiefen möchten.

Referentin: Elke Willems, Systemische Beratung, Fachkraft für tiergestützte Intervention, www.dieEselschule.de
Do., 14.05. + Fr., 15.05., 10 - 17 Uhr, 190 €

Basisseminar Schamanismus

Schamanismus ist das wohl älteste Heilsystem der Welt. Zentral ist dabei die Erfahrung der schamanischen Reise, einer visionären Methode, um in die Anderswelt, die nichtalltägliche Wirklichkeit, einzutreten. Wenn Sie bereits Erfahrung haben, eignet sich dieses Seminar sehr gut zur Vertiefung. Auch eine wiederholte Teilnahme wird Sie bereichern.

Leitung: Katja Reimann, Lehrbeauftragte des Schamanismus e.V., Homöopathin, Klangmassagepraktikerin
Sa., 16.05. und So. 17.05. (Ausweichtermin 13. + 14.06.), Sa., 10:00 - 18:00 Uhr, So. 10 - 16 Uhr, 150 € (Selbstverpflegung)

Linedance - Schnupperworkshop - Ausweichtermin!

Linedance ist ein Gruppentanz, bei der einzelne TänzerInnen, unabhängig vom Geschlecht, in Reihen und Linien vor- und nebeneinander tanzen. Meist wird Country oder Pop verwendet, aber auch andere Musik ist denk- und machbar. Wenn Sie Spaß an der Bewegung und Freude am Tanzen haben, sind Sie hier genau richtig.

Leitung: Ronald Ernst, Begründer und langjähriger Trainer der Gruppe „Friends of Linedance“
So., 07.06., 13 - 17 Uhr, 20 €

Smartphone und Tablet im täglichen Einsatz Wie können uns die medialen Begleiter im Alltag unterstützen?

Ein Smartphone ist mehr als ein Telefon - ein Tablet mehr als ein Bildschirm zum Lesen und zur Informationssuche. Hier erfahren Sie, was alles möglich ist und wie Ihr medialer Begleiter Sie im Alltag unterstützen kann. Alle Nutzer von Smartphone und Tablet und die, die es werden wollen, sind eingeladen.

Leitung: Michaela Weiß, freiberufliche Medienpädagogin
Do., 18.06. und 25.06., 19 - 20:30 Uhr, 70 €

Die Diktatur der Konzerne - Buchvorstellung, Vortrag, Diskussion

Wie viel Einfluss nimmt die Wirtschaft auf die Politik auch im demokratischen Staat? Thilo Bode veröffentlichte 2018 ein Buch unter dem Titel „Die Diktatur der Konzerne“. Darin analysiert er, wie die heute global agierenden Großunternehmen Politiker und Regierungen beeinflussen. Journalist Andreas Pecht stellt an diesem Abend Bodes Buch vor und ergänzt sie mit eigenen Erwägungen.

Veranstaltungsort: UNIKUM - Regionalladen, Bahnhofstr. 26, 57610 Altenkirchen

Leitung: Andreas Pecht, Kulturjournalist und freier Autor
Do., 18.06., 20 - 22 Uhr, 5 €

Für die Veranstaltungen ist eine Anmeldung erforderlich, Tel.: 02681/986412 und das Anmeldetelefon: 02681/803598, Fax: 02681/7638 oder www.haus-felsenkeller.de

Schulen und Kindertagesstätten

■ Evangelische Kindertagesstätte „Arche“



Die Arche ohne Kinder? Wer hätte das jemals gedacht. Nun ja, Gott sei Dank, eben doch nicht so ganz ohne. Mit wenigen Kindern starteten wir in die „Corona-Wochen“ und versuchten, und tun dies immer noch, das Beste aus der Situation zu machen. Zu Beginn war „Großreinemachen“ angesagt und die Arche wurde sprichwörtlich einmal auf den Kopf gestellt. So gab es reichlich Räume, Ecken, Nischen, Regale, Kuschelecken u.v.m., welche vor einer Grundreinigung und Desinfektion nicht sicher waren.



Die ersten Kinder der Notbetreuung wurden mit einer „Einszueins-Betreuung“ beschenkt. Wobei nicht immer klar zu erkennen war: empfanden die Kinder die Vielzahl der Großen, welche sich um sie bemühten, als Geschenk oder Bedrohung? Eine verdrehte Welt, ein verdrehter Kindergarten. Aber es wären ja nicht „unsere“ Kinder, wenn sie nicht auch das meisterten und alsbald den veränderten KiTa-Tag mit vollem Herzen beginnen zu genießen. Im Auftrag der Arche war auch der Osterhase unterwegs und bedachte alle Kinder, welche nicht in ihrer KiTa sein durften, mit einem kleinen Osterpräsident an ihrer Haustür. Kein Weg war dem Osterhasen dafür in diesem Jahr zu weit.



Seit Montag, 4. Mai, können nun aufgrund der Vorgabe der Landesregierung **zehn Kinder pro Gruppe** betreut werden. Die Betreuung richtet sich insbesondere an Kinder mit besonderem Bedarf und Familien mit langfristiger Betreuungssituation. Daher bitten wir die Eltern, welche ihre Kinder noch in der Familie betreuen können, dies auch noch weiterhin zu tun. Eine telefonische Abklärung auf einen Anspruch auf die ab dem 4. Mai erweiterten Betreuung ist ratsam und kann unter 02681 70371 oder 01716559679 erfolgen.

Die Entwicklung der Corona-Pandemie bleibt abzuwarten und wird die weitere Vorgehensweise bzgl. der Belegung der Gruppen, geplanter Aktivitäten oder Veranstaltungen deutlich mitbestimmen. Dennoch leben wir mit den Kindern einen fröhlichen Alltag und danken für jeden gemeinsamen Tag!

Anmerkung: Selbstgenähter Mundschutz kann auch in der KiTa erworben werden! Benutzen Sie beim Eingang in die KiTa die bereitgestellte Händedesinfektion.

Sonstige Mitteilungen



Evangelische öffentliche Bücherei

Öffentliche Bücherei der Evangelischen Kirchengemeinde Altenkirchen wieder geöffnet

Für den Besuch gelten besondere Regeln

Leseratten können sich freuen: Die Bücherei in Altenkirchen ist seit Montag, 27. April, wieder geöffnet.

Es müssen aber einige Änderungen beachtet werden:

Der Zugang ist ausschließlich durch den Martin-Luther-Saal möglich. Verlassen wird die Bücherei durch normalen Ausgang.

Gleichzeitig dürfen sich **höchstens 6 Personen** in der Bücherei aufhalten. Zudem sind die bestehenden Abstands- und Hygieneregeln einzuhalten.

Der Aufenthalt zur Ausleihe ist so kurz wie möglich zu halten. Die Veranstaltungen der **Lesekids** können **noch nicht wieder** stattfinden.

Geänderte Öffnungszeiten:

Die Bücherei ist bis auf Weiteres wie folgt geöffnet:

Montag: 15.00 - 18.00 Uhr
 Dienstag: 15.00 - 18.00 Uhr
 Mittwoch: geschlossen
 Donnerstag: 10.00 - 18.00 Uhr
 Freitag: geschlossen

■ Katholische öffentliche Bücherei Horhausen geschlossen



Liebe Leserinnen und Leser, die Bücherei bleibt **zunächst bis 10. Mai 2020 geschlossen**.

Selbstverständlich entstehen keine Säumnisgebühren. Wir bitten um Ihr Verständnis.

Ihr Büchereiteam

■ Tafel Altenkirchen und Suppenküche

(Kooperation von Caritasverband, Diakonie, Neue Arbeit e.V., ev. und kath. Kirchengemeinde)
Dienstags findet ab 11.30 Uhr eine Notausgabe statt!

Wir möchten den Älteren (ab 65), Familien mit Kindern (bis 14) und Menschen mit Vorerkrankungen den Weg und das Warten ersparen. Dies können wir nur, wenn Sie sich melden, entweder unter

- 0175-7635217 (Tafel) oder
- per Mail: info@tafel-altenkirchen.de oder
- 02681-2056 (Caritasverband)

Wo Not ist, versuchen wir zu helfen, rufen Sie an!

Für weitere Hilfen im Alltag, z.B. beim Einkaufen oder für ein Gespräch, wenden Sie sich an das Hilfe-Telefon: 02681-5267 (kurze Pause und die „3“) oder Mail an nachbarschaft@altenkirchen.de

■ Der Caritas-Laden - Gebrauchtes fair kaufen

Seit 4. Mai wieder geöffnet
Seit 4. Mai ist der Caritas-Laden unter Beachtung der Hygienevorschriften wieder geöffnet. Zunächst gelten folgende Öffnungszeiten:

- Montag, 9,00 - 12,00 Uhr
- Mittwoch, 9,00 - 12,00 Uhr
- Freitag, 9,00 - 12,00 Uhr

Sie finden uns in der Wilhelmstr. 12 in Altenkirchen (Fußgängerzone, neben dem Mehrgenerationenhaus „Mittendrin“).

Sehr gut erhaltene, gebrauchsfähige und saubere Kleidung sowie Haushaltsartikel können **während der Ladenöffnungszeiten** persönlich abgegeben werden.

Wir bitten darum, nichts vor dem Laden abzustellen!

Telefonisch erreichen Sie uns zu den oben genannten Zeiten unter Tel. 02681-9838828.

■ Mehrgenerationenhaus Mittendrin

„Kontakt- Telefon“

Um weiterhin miteinander im Kontakt zu bleiben, sei es bei „kleinen“ Anliegen oder um „einfach“ im Gespräch zu bleiben, hat das Mehrgenerationenhaus Mittendrin in Altenkirchen ein „**Kontakt- Telefon**“ eingerichtet. Es ist von **Montag bis Donnerstag von 9 - 11 Uhr** zu erreichen. Gespräche und Gesprächsvermittlung für Gäste und interessierte Menschen. Wer außerhalb dieser Zeiten anruft wird zurück gerufen. „Kontakt-Telefon MGH“: Tel. 02681 - 950 438

■ Telefon-Coaching zur Vereinbarkeit von Familie & Beruf in Corona-Zeiten

Die Gleichstellungsbeauftragte der Verbandsgemeinde **Altenkirchen-Flammersfeld** informiert

Veranstalter: **Familie & Beruf e.V. - Beratungsstelle Neue Chancen in Kooperation mit der Gleichstellungsbeauftragten Frau Anja Heiden**

Kostenfrei und kompetent: Vertrauliche Telefonberatungen von Mo. - Fr. zwischen 10 und 13 Uhr. Individuelle Terminierung. Sie sind aktuell familiär stark eingebunden? Der Ausnahmezustand der Kontaktbeschränkung belastet Sie zunehmend? Sie vermissen die Ruhe, um endlich in eigener beruflicher Angelegenheit weiterplanen zu können? Dann sind Sie bei uns goldrichtig! Aus Erfahrung wissen wir, die Umsetzung beruflicher Ziele erfordert vor allem eine gesicherte Kinderbetreuung, ausreichend Zeit zur Vorbereitung und bestenfalls noch fundierte Tipps von Expertinnen.

Und genau dies ist unsere Kernkompetenz! Wir unterstützen Sie darin, trotz starken familiären Engagements auch Ihre eigenen Bedürfnisse im Blick zu behalten. Wir besprechen, was Sie sorgenvoll umtreibt und eröffnen kreative „Denkoasen“. Wir hören aufmerksam zu und klären Ihre offenen Fragen! Nutzen Sie unser Knowhow und wagen Sie den ersten Schritt wieder raus aus dem Gedankenkreisel!

Wir bieten Ihnen:

- Pragmatische Lösungen zur Vereinbarkeit
 - umfassende berufliche Beratung
 - zielgerichtete Tools auf Ihrem Weg in die Selbstständigkeit
 - hilfreiche Infos und Best-Practice-Tipps
 - individuelles Coaching für Ihre Karriere
- Trotz Krisenmodus - Ihre Chancen auf dem (Arbeits-) Markt stehen gut. Lassen Sie uns über Ihre Ideen sprechen: inspirierend und unbürokratisch.

Die Beratungsstelle Neue Kompetenz bietet neben Einzelberatungen auch attraktive Projekte und ein interdisziplinäres Netzwerk für Fachfrauen. Nutzen Sie unsere kompetente Unterstützung und setzen Sie Ihre beruflichen Pläne um! Für einen reibungslosen Beratungsablauf bitten wir um Anmeldung bei:

Familie & Beruf e.V. - Beratungsstelle Neue Chancen, Tel. 02681/ 98 61 29; E-Mail: buer@neuekompetenz.de
 Weitere Informationen finden Sie unter www.neuekompetenz.de

■ Schutz-Masken und Desinfektionsmittel für Schulen im AK-Land

Der Landkreis Altenkirchen erhält 13.000 Mund-Nasen-Schutz-Masken und 2.100 Liter Desinfektionsmittel. Beides ist für die Schulen im Kreis bestimmt. Das teilen die Landtagsabgeordneten Sabine Bätzing-Lichtenthäler und Heijo Höfer mit.

„Die Masken und die Desinfektionsmittel sollen helfen, dass in den Schulen die notwendigen Hygieneregeln eingehalten werden“, erklären die SPD-Politiker. Für die Schülerinnen und Schüler in Rheinland-Pfalz seien insgesamt 430.000 Mund-Nasen-Schutz-Masken und rund 70.000 Liter Desinfektionsmittel zur Verfügung gestellt worden.

Der aktuelle Bund-Länder-Beschluss zur Bewältigung der Corona-Krise habe noch einmal sehr deutlich gemacht, worauf es jetzt in den Schulen ankomme: Auch die Schülerinnen und Schüler müssten die 1,5 Meter-Abstand-Regel einhalten. Sie sollten regelmäßig 20 bis 30 Sekunden ihre Hände waschen und in den Pausen sowie im Schulbus eine Mund-Nasen-Schutz-Maske tragen. In der Schulklasse sei das Tragen von Masken bei gewährleisteteten Sicherheitsabständen nicht zwingend erforderlich.

„Wir alle wünschen uns, dass der Schulbetrieb so bald wie möglich in gewohntem Umfang stattfinden kann. Es ist daher immens wichtig, dass die Infektionszahlen in Deutschland weiter sinken. Es muss daher unser aller Interesse sein, dass die Abstands- und Hygieneregeln überall und auch von den Schülerinnen und Schüler eingehalten werden können“, betonen Bätzing-Lichtenthäler und Höfer.

■ Land spannt Schutzschirm für Vereine in Not

Mit einem Soforthilfe-Programm will die Landesregierung Vereinen unter die Arme greifen, die in Folge der Corona-Pandemie in finanzielle Schieflage geraten sind. Gemeinnützig anerkannte Vereine und Organisationen mit Sitz in Rheinland-Pfalz können bei finanziellen Nöten mit einem Landeszuschuss von bis zu 12.000 Euro rechnen. Darauf weisen die Landtagsabgeordneten Sabine Bätzing-Lichtenthäler und Heijo Höfer hin. „Die Corona-Pandemie hat in viele Vereinskassen tiefe Löcher gerissen. Auch bei uns im Kreis Altenkirchen berichten Vereine über weggebrochene Einnahmen. Die Landesregierung spannt für die rund 38.000 Vereine in Rheinland-Pfalz einen 10 Millionen Euro schweren Schutzschirm auf“, erklären Bätzing-Lichtenthäler und Höfer. Voraussetzung für die Hilfe sei, dass die Vereine über keine andere wirtschaftliche Unterstützung verfügen. Außerdem müsse nachgewiesen werden, dass der Liquiditätsengpass nach dem 11. März eingetreten sei. Vereine, die über einen wirtschaftlichen Geschäftsbetrieb verfügen, hätten die Möglichkeit, Zuschüsse aus dem Soforthilfe-Programm des Bundes zu beantragen.

Über die Mittel aus dem Schutzschirm hinaus können Vereine und Initiativen eine zusätzliche Projektförderung von 500 Euro erhalten, wenn sie sich während der Corona-Pandemie in der Nachbarschaftshilfe engagieren, ergänzen die SPD-Politiker.

Jeder zweite Rheinland-Pfälzer beziehungsweise jede zweite Rheinland-Pfälerin sei in einem oder mehreren Vereinen aktiv. „Durch ihre starke Mitgliederbasis sind viele unserer Vereine gut gerüstet, die Krise aus eigener Kraft zu überstehen. Mit dem Landesprogramm werden diejenigen gemeinnützigen Vereine unterstützt, die es nicht alleine schaffen, ihre laufenden Kosten zu decken. Damit ist sichergestellt, dass die ehrenamtlichen Strukturen und die Vereinsvielfalt auch über die Corona-Zeit hinaus erhalten bleiben“, machen Bätzing-Lichtenthäler und Heijo Höfer deutlich.

Anträge können seit dem 4. Mai online auf der Internetseite www.wir-tun-was.rlp.de gestellt werden.

■ Über 300.000 Euro aus dem Dorferneuerungsprogramm für Projekte im Kreis Altenkirchen

Aus dem Dorferneuerungsprogramm 2020 fließen Zuwendungen in einer Gesamthöhe von 322.100 Euro an neun Kommunen im Landkreis Altenkirchen. Diese Nachricht erhielten die Landtagsabgeordnete Sabine Bätzing-Lichtenthäler und Heijo Höfer jetzt auf Anfrage von Innenminister Roger Lewentz.

Dabei handelt es sich um folgende Einzelmaßnahmen (in Klammern die zuwendungsfähigen Gesamtkosten):

Verbandsgemeinde Altenkirchen-Flammersfeld

- Ortsgemeinde Burglahr: 12.000 Euro für die Beratungsarbeit im Rahmen der Dorfmoderation (15.037 Euro)
- Ortsgemeinde Heupelzen: 72.600 Euro für die Umfeldgestaltung am neuen Dorfgemeinschaftshaus (119.287 Euro)
- Ortsgemeinde Oberirschen: 12.000 Euro für die Beratungsarbeit im Rahmen der Dorfmoderation (15.000 Euro)
- Ortsgemeinde Pleckhausen: 24.000 Euro für die Platzgestaltung am Ehrenmal (39.630 Euro)

Verbandsgemeinde Betzdorf-Gebhardshain

- Ortsgemeinde Alsdorf: 12.000 Euro für die Beratungsarbeit im Rahmen der Dorfmoderation (15.037 Euro) sowie weitere 9.000 Euro für die Fortschreibung des Dorferneuerungskonzeptes (12.531 Euro)
- Ortsgemeinde Fensdorf: 12.000 Euro für die Beratungsarbeit im Rahmen der Dorfmoderation (15.037 Euro) sowie weitere 9.000 Euro für die Fortschreibung des Dorferneuerungskonzeptes (11.246 Euro)
- Ortsgemeinde Rosenheim: 10.000 Euro für die Fortschreibung des Dorferneuerungskonzeptes (11.683 Euro)

Verbandsgemeinde Wissen

- Ortsgemeinde Katzwinkel: 70.500 Euro für die Erweiterung und Umfeldgestaltung am Backes im Ortsteil Elkhausen (108.546 Euro)
- Ortsgemeinde Selbach: 79.000 Euro für die Gestaltung des Dorfplatzes in der Ortsmitte (121.499 Euro)

Wie Bätzing-Lichtenthäler und Höfer mitteilen, liegen die Schwerpunkte der Dorferneuerung in der Innenentwicklung und Belegung der Ortskerne. Die beiden SPD-Politiker weisen darauf hin, dass einige Zuwendungen in zwei Teilbeträgen zu Lasten des laufenden und kommenden Haushaltsjahres ausgezahlt werden.

■ Lebenshilfe im Landkreis Altenkirchen



Hilfen für Kinder mit einer Behinderung (zu Hause, in der Kindertagesstätte und Schule), heilpädagogische und integrative Kindertagesstätten; Hilfen für Erwachsene mit einer Behinderung oder psychischen Erkrankung (Wohnangebote, Einzelbetreuung, Hilfen für Arbeit); Hilfen zur Pflege (Pflegedorf)

Hilfe für Angehörige; Elternkreise; Beratung

Beratungsstelle der Lebenshilfe:

Ansprechpartner: Philipp Krämer, Rathausstrasse 21; 57537 Wissen/Sieg 02742/9115255; p.kraemer@lebenshilfe-ak.de

Kirchen u. Religionsgemeinschaften

■ **Evangelische Kirchengemeinden in der Verbandsgemeinde Altenkirchen/Flammersfeld**
Gott spricht: Es kommt die Zeit, da werde ich alle Menschen mit meinem Geist erfüllen. Frauen und Männer werden prophetisch weissagen; Alte wie Junge werden Träume und Visionen haben. Und auch Knechte und Mägde werden mit meinem Geist beschenkt. Joel 3,1-2



Geistlicher Impuls - Pfarrerin Gudrun Weber-Gerhards (Evangelische Kirchengemeinde Altenkirchen)

Wann endlich werden wir wieder so frei und ohne Beschränkungen unser Leben hochfahren können wie vor Corona? Das fragen nicht nur Betriebsangehörige,

Geschäftsinhaber, Restaurantbesitzer, sondern auch Verantwortliche in Kultur, im Bürgerengagement, in den Vereinen und den Religionsgemeinschaften. Für manche war der Lockdown in den vergangenen Wochen auch eine Atempause, um aus dem schnellen Hamsterrad herauszutreten und neu nachzudenken. Für andere war er ein verordneter Zwang, der die Existenz bedrohte und körperlich wie seelisch bisweilen als Gewalt empfunden wurde.

Ob es gelingt, dass wir diese Krise, die nicht nur eine lokale Krise ist, sondern unser Leben weltweit ins Stocken gebracht hat, als Chance nutzen, manches anders anzugehen, die Prioritäten neu zu setzen - oder wie die Bibel sagt: umzukehren? Dient alles Wirt-

schaften wirklich noch dem Menschen oder hat diese Pandemie uns deutlich die Grenzen gezeigt des bisherigen Mottos „Geiz ist geil“: Medikamente wie Lebensmittel, Textilien u.a. zu Billigpreisen unter menschenunwürdigen Bedingungen zehntausende Kilometer entfernt produzieren und durch die Weltgeschichte fliegen lassen. Finden wir neu zu einem Leben, das unsere Schöpfung bewahrt, statt Wasser, Luft, Erde zu zerstören? Wird uns neu bewusst, dass ein friedliches und geschwisterliches Miteinander auf der Erde nur möglich wird, wenn wir uns gegenseitig helfen in der Überwindung von Unrecht, Hunger und Armut? Ist die Zeit gekommen, Zukunft zu gestalten, nicht allein durch pragmatische kurzfristige Lösungen, sondern durch neue politische Konzepte, Visionen? Wer mit wachen Augen durchs Leben geht, sich dem Leben in seiner ganzen Tiefe stellt, wird spüren: da erfüllt uns jemand mit einer Hoffnung, mit einer Vision, dass Frieden und Zukunft Wirklichkeit werden, wo wir Unrecht überwinden und die Würde der Menschen achten. Sind wir mutig genug, Gottes Geist zu vertrauen und unser Leben neu zu ordnen weltweit? Fangen wir einfach bei uns selbst an. Erfüllte und gesegnete Zeit!

Gehen Sie behütet durch diese Tage. Nutzen Sie gerne die seelsorglichen und praktischen Hilfeangebote all unserer Kirchengemeinden und der Diakonie. Sie können sich telefonisch oder per Mail direkt an Ihre Kirchengemeinde wenden.

Ihre Pfarrerin Gudrun Weber-Gerhards

■ Evangelische Kirchengemeinde Almersbach

Solange in den Kirchen aufgrund der Coronakrise keine gottesdienstliche Versammlungen stattfinden dürfen, läuten wir sonntags in den beiden Kirchen in Almersbach und Oberwambach von 9.50 bis 10 Uhr die Glocken und laden dazu ein, Fernseh- oder Onlinegottesdienste mitzufeiern oder eine Hausandacht zu gestalten.

Am Sonntag, 10. Mai 2020 sehen Sie einen Online Gottesdienst aus der Ev. Kirchengemeinde Hilgenroth mit Pfarrer Hans-Jürgen Volk.

Offene Kirche Almersbach trotz(t) Corona

Das Gotteshaus ist für Besucher geöffnet.

Glocke der Ev. Kirche Almersbach



Die evangelische Kirche in Almersbach im Kirchweg ist auch in diesem Jahr von Mai bis September sonntags von 15.00 bis 17.00 Uhr für Besucher geöffnet. Gerade in diesen Zeiten haben viele Menschen den Wunsch in einer geöffneten Kirche ihre Anliegen, ihre Sorgen und ihren Dank im Gebet vor Gott zu bringen. Am Globusleuchter können Kerzen entzündet werden. Die geltenden Hygienebestimmungen werden beachtet. Ebenso sind Sicherheitsvorkehrungen getroffen worden, um die Ansteckungsgefahr zu minimieren. So sind der

Eingang und der Ausgang räumlich von einander getrennt. Die Kirchenbetreuer achten darauf, dass bis auf Weiteres sich nicht mehr als vier Besucher/innen in der Kirche aufhalten. Es wird dringend empfohlen einen Mund-Nasen-Schutz zu tragen.

Gemeindeamt Bürozeiten (bitte kein Publikumsverkehr)

Gemeindeamt in Almersbach, Kirchweg 5, Bürozeiten: dienstags und freitags von 9.30 - 12 Uhr, Tel. 02681-2864; E-Mail: gemeindeamt@kirche-almersbach.de

Hausmeister Gemeindehaus Oberwambach: Edgar Schüller, Tel. 0171-2831790; Gemeindehaus Oberwambach, Kirchstr. 12 a, Tel. 02681-803963; Homepage Kirchengemeinde: www.kirche-almersbach.de

■ Evangelische Kirchengemeinde Altenkirchen

Solange die rechtlichen und verantwortbaren Möglichkeiten für Präsenzgottesdienste noch nicht gegeben sind, bieten wir bis auf Weiteres auf unserer Homepage (www.evkgmak.de) Online-Gottesdienste an in enger Absprache mit den Gemeinden unserer Region: 03.05 Hamm, Pfr. Klein; 10.05. Hilgenroth, Pfr. Volk; 17.05. Almersbach, Pfr. Triebel-Kulpe; 21.05. (Himmelfahrt) Hilgenroth, Pfr. Volk; 24.05. Altenkirchen, Pfrin. Weber-Gerhards, 31.05. (Pfungsten) Altenkirchen, Pfrin. Ehrhardt.

Die bisherigen Online-Gottesdienste können dort ebenfalls noch abgerufen werden. Ergänzend dazu verweisen wir auf die bewährten Fernsehgottesdienste in ARD und ZDF.

Wenn auch die regelmäßigen Treffen unserer Gemeinde nicht stattfinden können, bleiben wir mit Ihnen in Kontakt durch Briefe, WhatsApp, Telefonate... (z.B. an Frauenhilfe, KonfiKids, Konfirmanden, Kantorei, Posaunenchor) und auch unsere Einrichtungen Kita Arche, KOMPA, Bücherei haben ihre Angebote für diese Zeit angepasst - siehe Informationen auf deren Homepage. Dabei werden wir uns mit „neuen Augen“ sehen.



Mit bunten Mund- und Nasenschutzmasken schützen unsere Mitarbeitenden Sie und Sie schützen uns. Bei organisatorischen Fragen wenden Sie sich bitte weiterhin vorerst nur telefonisch an Frau Müller im Gemeindebüro (Tel. 800840).

Für seelsorgerliche Gespräche stehen Ihnen unsere Pfarrpersonen (Pfr.in Ehrhardt Tel. 7828 153; Pfr.in Weber-Gerhards Tel. 2663;

Pfr. Zeidler Tel. 2487) gerne zur Verfügung.

Angebote im KOMPA während der Coronazeit

Sehr schnell haben wir begonnen, verschiedene Onlineangebote zu machen: Die fast tägliche Rubrik „Kreativ mit Dome“ erfreut sich auf Facebook großer Beliebtheit. Kinder malen und basteln nach seinen Videotutorials. Zudem gibt es für Kinder, die am KOMPA vorbei laufen, Bastelangebote zum Mitnehmen an unseren Fenstern, wir nennen es „KOMPA to go“.

Des Weiteren bieten wir zweimal wöchentlich einen 2-stündigen Online-Treff in einer Gruppe für Kinder und in einer anderen für Jugendliche an. Persönliche Beratung und z.B. Hilfe bei Bewerbungen laufen weiterhin telefonisch und online. Auch der virtuelle Austausch in einer LGBT*IQ-Gruppe wird gepflegt.

Ein weiteres entlastendes Angebot für Eltern und Kinder ist unsere Huckepack-Lernbegleitung, die wir online oder mit einzelnen Kindern im KOMPA durchführen.

Unsere Mobile aufsuchende Kinder- und Jugendarbeit (MAJA) erhalten wir aufrecht, indem wir das Gespräch mit Kindern und Jugendlichen in der Stadt suchen, wenn wir sie antreffen.

Neben einem Corona-Videoprojekt gibt es auf unseren Social Media-Plattformen Facebook und Instagram wechselnde Wettbewerbe und Quizformate. Zur Zeit kann man an einem Fotoprojekt „Optische Täuschungen“ teilnehmen.

In dieser Woche konnten wir für die MAJA einen Kleinbus anmelden, der für uns vom Förderverein ProJu e.V. angeschafft wurde.

Gestern sind hinter der Kirche wieder die Bienenstöcke aufgestellt worden, die wir (Bienenprojekt mit Kindern und Erwachsenen/Urbanes Imkern) in Kooperation mit dem Mehrgenerationenhaus MGH Mittendrin in AK betreuen. Ab sofort können sich Kinder bei uns melden, die einzeln oder mit ihren Geschwisterkindern für eine Stunde zum Klönen und Spielen unter Einhaltung aller Sicherheitsvorkehrungen zu uns ins KOMPA kommen möchten.

Bücherei In der Bücherei wurde auch fleißig gearbeitet. Alte Medien wurden ausgesondert und neue Medien bestellt, kleinere Umräumaktionen wurden durchgeführt, die Rechner an der Verbuchungstheke wurden erneuert, die Räumlichkeiten sind grundgereinigt und die Aktion „Blind Date mit einem Buch“ wurde entwickelt und vorbereitet. Und nicht zuletzt wurde die Wiederöffnung unter den neuen Auflagen und mit reduziertem Team vorbereitet.

■ Evangelische Kirchengemeinde Asbach-Kircheib

Aktuelle Informationen aus unserer Kirchengemeinde erhalten Sie auf unserer Homepage www.evangelische-gemeinde.de



Wiedereröffnung der Ev. öffentlichen Bücherei Asbach-Kircheib

Ab Dienstag, 05.05.2020, hat unsere Bücherei wieder geöffnet. Aufgrund der baulichen Gegebenheiten findet die Ausleihe und Rückgabe der

Bücher im Moment am Fenster statt. Entweder rufen Sie zu den Öffnungszeiten an oder schicken uns eine E-Mail und bestellen Bücher vor oder teilen Sie uns am Fenster Ihre Wünsche mit. Wir legen die Medien dann in einer Tüte für Sie bereit.

Die Ausleihfristen betragen wie immer:

- Bücher und Hörbücher - 4 Wochen
- Zeitschriften - 2 Wochen
- DVDs - 1 Woche

Unsere Medienbestand können Sie über einen Link auf unserer Homepage einsehen; www.evangelische-gemeinde.de/buecherei

Unsere Öffnungszeiten: Dienstag 16 bis 18 Uhr, Mittwoch 10 bis 12 Uhr und Donnerstag 16 bis 18 Uhr, Tel. 02683/4942, E-Mail: buecherei@evangelische-gemeinde.de

■ Evangelische Kirchengemeinde Birnbach

Friedhof Birnbach:

Aus gegebenem Anlass machen wir darauf aufmerksam, dass in der „Mähseason“ von April bis Oktober auf den Wiesengräbern (Rasengräbern) des Friedhofes Birnbach keine Blumengestecke oder Blumensträuße niedergelegt werden dürfen, da dadurch die Mäharbeiten erheblich behindert werden! Wir bitten höflich, evtl. vorhandenen Grabschmuck umgehend zu entfernen. Wir danken für Ihr Verständnis.

Das Presbyterium der Ev. Kirchengemeinde Birnbach

Liebe Gemeindeglieder, auch in Zeiten der Coronakrise gilt: **Kirche findet statt.** In der Ev. Kirchengemeinde Birnbach werden Got-

tesdienste online angeboten. Die **diakonischen Angebote** unserer Gemeinde gehen weiter. Ein Einkaufsservice wird angeboten und auch die **„Allgemeine Sozialberatung“** wird nun telefonisch wöchentlich angeboten. Wir beteiligen uns weiterhin an der Aktion „Wir halten uns fern und bleiben uns nah - Licht der Hoffnung“. Alle Gemeindeglieder, die sich beteiligen möchten, stellen um 19 Uhr eine Kerze als Licht der Hoffnung ans offene Fenster, während in der Kirche die Osterkerze entzündet wird. Zum Klang der Glocken beten wir in ökumenischer Gemeinschaft für unsere Dörfer, unser Land und die Welt.

Jeder in seiner Wohnung für sich. Beim gemeinsamen Vaterunser wissen wir uns mit allen verbunden und von Gott gehalten. Problematisch sind alleine die ausfallenden **Kollekten**, denn sie dienen Menschen in Not und helfen kirchliche Angebote aufrecht zu erhalten. Die Kollekten als Ausdruck tätiger Liebe und solidarischer Hilfe können aber auch in Zeiten der Corona-Pandemie entrichtet werden. Zum einen ist das online über das Spendenportal der KD-Bank möglich. Unsere Homepage gibt den passenden Link dazu. Aber leider kann nicht jeder diese Möglichkeit nutzen. So bieten wir an die Kollekte auf das Konto der Ev. Kirchengemeinde Birnbach (Sparkasse Westerwald-Sieg, IBAN DE94 5735 1030 0000 0021 70, BIC MALA-DA51AKI) zu überweisen.

Geben Sie bitte als Verwendungszweck an: „Kollekte Ev. Kirchengemeinde Birnbach „Datum“ „evtl. Kollektenzweck“. Wo kein Zweck angegeben wird, teilen wir die Kollekte hälftig in Klingelbeutel- (an den genannten Sonntagen für die Kirchliche Sozialstation Altenkirchen) und Ausgangskollekte: 03.05. Kirchliche Kinder- und Jugendarbeit, 10.05. Förderung der Kirchenmusik, 17.05. Vereinigte Evangelische Mission Aktuelle Informationen über unsere Kirchengemeinde finden Sie im Internet unter: <http://www.Kirchengemeinde-Birnbach.de>. Für Besucher ist das Gemeindebüro momentan geschlossen. Sie erreichen uns: Mo, Mi, Fr - jeweils von 8.30 bis 13 Uhr, Tel. 02686-9872330 oder 02686/897690, Pfr. Turk ist erreichbar, Tel. 02686-9872334

■ Evangelische Kirchengemeinde Flammersfeld

Wenn durch behördliche Lockerungen wieder Gottesdienste möglich sind, wird auch der Gottesdienst in Flammersfeld am Sonntag, um 10 Uhr, gehalten. **Bitte beachten sie hierzu die generellen Hinweise in Presse und Fernsehen!**

Eine **Predigt** kann aber **auf der Homepage der Kirchengemeinde** (siehe unten) gelesen oder heruntergeladen werden. Auch besteht die Möglichkeit sich eine schriftliche Predigt im Gemeindebüro anzufordern. Alle Einrichten der Kirchengemeinde sind weiterhin geschlossen. Um trotzdem in Verbindung zu bleiben nehmen wir, bis wieder Gottesdienste stattfinden können, teil an der Aktion: „Wir halten uns fern und bleiben uns nah - Licht der Hoffnung“

In diesen Tagen der notwendigen Isolation ist es besonders wichtig, Gemeinschaft im Glauben zu leben. Dies ist auch weiterhin möglich. Alle Gemeindeglieder, welche sich beteiligen möchten, stellen um 19 Uhr eine Kerze als Licht der Hoffnung ans offene Fenster, während in der Kirche um 19.00 Uhr die Osterkerze angezündet wird. Zum Klang der Glocken beten wir in ökumenischer Gemeinschaft. **Aktuelle Informationen erhalten sie auf der Homepage der Kirchengemeinde** www.ev-kirchengemeinde-flammersfeld.de oder durch die Mitteilungen im Schaukasten bzw. an der Tür zum Gemeindehaus. Das Gemeindebüro ist zurzeit für Besuche geschlossen. Anfragen werden telefonisch dienstags, donnerstags und freitags von 8.30 Uhr bis 11.30 Uhr entgegen genommen und bearbeitet. Für seelsorgliche Gespräche steht Ihnen Pfarrer Volk unter Tel. 02681/1720 zur Verfügung.

■ Evangelische Kirchengemeinde Hilgenroth

Aufgrund der Corona-Epidemie finden in der Kirchengemeinde Hilgenroth **bis auf Weiteres keine Gottesdienste** statt. Alle Veranstaltungen und Treffen sind abgesagt. Wir bitten um Verständnis. Es geht jetzt darum, z.B. über Telefon oder Internet in Verbindung zu bleiben. Die Kirchengemeinde Hilgenroth beteiligt sich an der Aktion **„Licht der Hoffnung“**.

Jeden Abend um 19 Uhr rufen wir mit dem Läuten der Vaterunser-Glocke dazu auf, eine Kerze ins Fenster zu stellen, das Vater unser zu beten und fürbittend an die Menschen zu denken, die krank sind und die im Gesundheitswesen, in Heimen und in vielen anderen Berufen unter besonderem Druck stehen.

Regelmäßig gibt es auf der Homepage der Kirchengemeinde, auf Facebook und auf YouTube **Online-Andachten** und **-Gottesdienste**. Wir verweisen außerdem auf ähnliche Angebote unserer Nachbargemeinden Almersbach, Altenkirchen und Hamm.

An Sonn- und Feiertagen rufen unsere Glocken zum Gebet und zur Teilnahme an Gottesdiensten im Fernsehen oder in anderen Medien auf. *Bleiben wir in Verbindung! **Wenn Sie Seelsorge brauchen, können Sie jederzeit Pfarer Volk anrufen.**

Das Gemeindebüro ist dienstags, mittwochs und freitags von 8.30 Uhr bis 12.30 Uhr besetzt. Bitte melden Sie sich telefonisch! Tel.-Nr. 02681-1720; Fax: 02681-4602; e-mail: hilgenroth@ekir.de Informationen über unsere Kirchengemeinde finden Sie im Internet unter: www.kgm-hilgenroth.de

■ Evangelische Auferstehungsgemeinde Mehren-Schöneberg

Aufgrund der Corona-Epidemie finden in der Auferstehungsgemeinde Mehren-Schöneberg bis auf weiteres keine Gottesdienste statt. Alle Veranstaltungen und Treffen sind abgesagt, die Einrichtungen der Kirchengemeinde bleiben geschlossen. Um trotzdem in Verbindung zu bleiben, nehmen wir teil an der Aktion:

„Licht der Hoffnung“

„Wir halten uns fern und bleiben uns nah - Licht der Hoffnung“

In diesen Tagen der notwendigen Isolation ist es besonders wichtig, Gemeinschaft im Glauben zu leben. Dies ist auch weiter möglich. Alle Gemeindeglieder, die sich beteiligen möchten, stellen um 19 Uhr eine Kerze als Licht der Hoffnung ans offene Fenster, während in den Kirchen Mehren und Schöneberg (von jeweils einer Person!) die Osterkerze entzündet wird. Zum Klang der Glocken beten wir in ökumenischer Gemeinschaft für unser Dorf, unser Land und die Welt. Jeder Haushalt für sich. Beim gemeinsamen Vaterunser wissen wir uns mit allen verbunden und von Gott gehalten.

Je mehr Gemeindeglieder sich anschließen, desto heller scheint das Licht der Hoffnung - in der Welt, für die Welt.

Die Kirche bleibt bis auf weiteres geschlossen, aber die Glocken rufen zum Gottesdienst zu Hause!

Sie laden uns ein: inne zu halten, die Gemeinschaft mit Gott zu suchen, das eigene Leben vor Gott zu bedenken, Gott als Zufluchtort und Kraftquelle zu erkennen und aus allem ein Gebet zu machen. Im Römerbrief heißt es: „Euer Leben sei ein Gottesdienst!“ Ob wir den Gottesdienst im Fernsehen, online oder am Radio feiern - oder einfach nur still für uns vor Gott die Hände falten: die Glocken verbinden uns, deshalb läuten sie auch weiterhin! Sie rufen uns zu: Vertrau dich deinem Gott an und lass ihn an dir wirken! Pfarrer Bernd Melchert

Helferkreis

Wir möchten von unserer Kirchengemeinde auch in dieser schwierigen und herausfordernden Zeit für Sie da sein und Sie nicht im Stich lassen. Aus diesem Grund bauen wir einen Kreis aus ehrenamtlichen Helfern und Helferinnen auf, die bereit sind für Menschen, die Hilfe brauchen, einzukaufen oder Fahrten zur Apotheke zu übernehmen. Interessierte werden gebeten sich in einem unserer Gemeindebüros (Mehren: Tel. 02686/237; Schöneberg: Tel. 02681/2912) oder direkt bei Pfarrer Bernd Melchert (Tel. 0160/92354178) zu melden.

Ebenso möchten wir diejenigen, die Hilfe benötigen, auch bitten, sich ohne Scheu ebenfalls im Gemeindebüro oder bei Pfarrer Bernd Melchert zu melden, damit die Hilfe dann organisiert werden kann.

Seniorenkreis

Monatsspruch Mai: Dienet einander als guter Verwalter der vielfältigen Gnade Gottes, jeder mit der Gabe, die er empfangen hat! - 1. Petrus 4, 10 - Mit dem Monatsspruch für Mai grüßen wir Sie alle. Durch die momentane Lage haben wir uns sehr lange nicht treffen können. Wir hoffen, Sie alle sind gesund und wohlauf. Unseren diesjährigen **Ausflug** haben wir **storniert**. Dieser wird 2021 nachgeholt. Bleiben Sie alle behütet und gesegnet, bis zu einem späteren Zeitpunkt.

Kontakt: Das Ev. Gemeindebüro Mehren, Mehrbachtalstr. 8, ist montags, mittwochs und freitags von 9 bis 12 Uhr geöffnet. Das Ev. Gemeindebüro Schöneberg, Hauptstr. 9, ist dienstags und donnerstags in der Zeit von 9 bis 12 Uhr geöffnet. Gemeindeglied Katja Mattern, Tel. 02681/2912 und 02686/237, E-Mail: schoeneberg@ekir.de und mehren@ekir.de; Kontakt Küsterin Schöneberg: Erika Zimmermann, Tel. 0170/9744063; Kontakt Küsterin Mehren: Veronika Scholz, Tel. 02681/9448070; Kontakt Jugendleiter Udo Mandelkow, Tel. 0178/2980647, E-Mail: udo.mandelkow@ekir.de; Kontakt Pfarrer Bernd Melchert, Tel. 02686/237, Mobil: 0160/92354178; Homepage: <http://kirchengemeinde-mehren-schoeneberg.de/>

■ Evangelische Kirchengemeinde Wahlrod

Aus aktuellem Anlass finden derzeit bis auf weiteres keine Gottesdienste oder sonstige kirchliche Veranstaltungen statt.

Seelsorge

Wir möchten Sie in dieser schwierigen Situation mit Ihren Anliegen jeglicher Art und Sorgen nicht alleine lassen und stehen Ihnen zu seelsorgerischen Gesprächen zur Verfügung. Bitte wenden Sie sich vertrauensvoll an uns: Pfarrerin Ilona Fritz - 02680/1630 und Pfarrerin Elisabeth Huhn - 02680/241.

Wenn Sie eine Andacht per E-Mail erhalten möchten, wenden Sie sich bitte ebenfalls an Frau Huhn: Elisabeth.Huhn@ekhn.de.

Wir wissen derzeit nicht, wie lange wir diesen Zustand aufrechterhalten müssen, deshalb wurde bewusst kein Zieldatum gesetzt.

Aus diesen Gründen können leider auch keine Geburtstagsbesuche erfolgen. Wir bitten um Ihr Verständnis.

Unsere Kirche ist jedoch für alle Gläubigen **jeden Mittwoch von 18 - 19 Uhr** zum Gebet **geöffnet**.

■ Kath. Kirchengemeinde

St. Jakobus und Joseph Altenkirchen

Pfarrbüro Rathausstr. 9, 57610 Altenkirchen, Tel. 02681/5267; E-Mail: buero@wwkirche.de

Aktuelle Informationen finden Sie im Internet unter www.wwkirche.de Pfarrsekretärinnen Ulrike Lang, Ursula Recke und Anne Au

- Anzeige -

**Ihr Partner für
Mietgeräte in der Region!**



**Rother Straße 1, 57539 Roth
Telefon: 02682 964660**

Unsere Mitarbeiter freuen sich darauf, Sie fachgerecht und kompetent zu beraten!

www.beyer-mietservice.de
kostenlose Miet Hotline **0800 092 99 70**

BEYER - MIETSERVICE KG

Gottesdienste in den Kirchen ab Mai

Öffentliche Gottesdienste sind nur unter strengen Vorgaben, die das Land Rheinland-Pfalz und das Erzbistum vorschreiben, möglich.

- 2 m Mindestabstand der Gottesdienstbesucher voneinander und max. ein Gottesdienstbesucher pro 10 m²
- Die Sonntagspflicht bleibt weiter aufgehoben. Wer zu den Risikogruppen gehört, sollte sehr verantwortlich damit umgehen.
- Wer einen Gottesdienst besuchen möchte, melde sich bitte unbedingt vorher im Pfarrbüro (02681/5267 oder 02682/235 oder buero@wwkirche.de) an, bitte mit Namen, Telefonnummer und Adresse, um dann von der Kirche nicht nach Hause geschickt zu werden.
- Jeder Sitzplatz in der Kirche ist gekennzeichnet und mit einer durchlaufenden Nr. versehen
- Diese Plätze können nur durch das Pfarrbüro verbindlich vergeben werden.
- Es werden Namenslisten erstellt, die vier Wochen gespeichert bleiben, bis sie dann wieder vernichtet werden.
- Personen aus einem Haushalt dürfen zusammensitzen, dabei muss der Abstand zu Personen aus anderen Haushalten von mindestens 2 m gewährleistet sein.
- Jeder Gottesdienstbesucher wird gebeten, sein eigenes Gotteslob mitzubringen. Es kann gegen eine Spende mitgenommen werden.
- Es müssen Alltagsmasken getragen werden, ggfls. werden Masken zur Verfügung gestellt.
- Die Gottesdienste werden zuerst nur in den drei großen Kirchen gefeiert:

- Kirche St. Jakobus, Altenkirchen mit 46 Plätzen plus Priester und KüsterIn

- Kirche St. Joseph, Hamm mit 36 Plätzen plus Priester und KüsterIn

- Kirche Zur schmerzhaften Mutter, Marienthal mit 12 Plätzen plus Priester und KüsterIn, dazu die Außenfläche für ca. 25 Personen.

- Bei gutem Wetter wird die Messe direkt im Außenbereich gefeiert und 12 Plätze in der Kirche freigegeben.

• Aufgrund der Größe und der Zahlen wird zunächst auf Gottesdienste in Weyerbusch und Beul verzichtet.

• Jede Kirche hat einen gekennzeichneten Eingang und Ausgang.

• Vor und in der Kirche wird es jeweils einen Ordnungsdienst geben.

Folgende Gottesdienste stehen zunächst zur Verfügung:

Samstag um 18 Uhr in St. Joseph, Hamm; Sonntag um 10.30 Uhr in St. Jakobus, Altenkirchen; Sonntag, 12 Uhr in Marienthal

Sie haben auch weiterhin die Möglichkeit, Gottesdienste unserer Gemeinde im Internet über „youtube“ oder „facebook“ mitzufeiern. Den Link finden Sie auf unserer Homepage www.WWKirche.de

Klicken Sie auf die Schaltfläche (braunes Feld) Gottesdienste. Auf Wunsch senden wir Ihnen die Aufzeichnung auf DVD nach Hause.

Öffnungszeiten der Kirchen: Unsere Kirchen sind in der Regel tagsüber für ein persönliches Gebet oder zum Anzünden einer Kerze geöffnet. Die ausliegenden Gebetszettel dürfen Sie gerne mitnehmen.

Pfarrbüro: Die Büros bleiben weiterhin für Publikumsverkehr geschlossen. Wir sind aber telefonisch erreichbar (02681/5267 oder 02682/235)

Nachbarschaftshilfe unter der Hotline 02681 / 52 67 oder 02682 / 2 35. Sie können sich auch weiterhin am Nachbarschaftshilfetelefon zu melden - wenn Sie helfen möchten oder Hilfe benötigen: (02681/5267 o. 02682/235) Mo. bis Fr. 9 bis 17 Uhr.

Informationen: Aktuelle Informationen erhalten Sie zu jeder Zeit auf unserer Homepage www.WWKirche.de oder unter 02681 / 5267 oder 02682 / 235.

■ Kath. Pfarreiengemeinschaft Horhausen - Neustadt - Peterslahr

Pfarrbüro Neustadt: Tel. 02683/3638

eMail: pfarrei.neustadt@t-online.de

Homepage: www.pfarrei-neustadt-horhausen-peterslahr.de

Mo, Di, Do, Fr 9 - 12 Uhr, mittwochs geschlossen

Pfarrbüro Horhausen: Tel. 02687/1050

eMail: pfarrei-horhausen@t-online.de

Mo, Di, Mi, Do 9 - 11.30 Uhr, freitags geschlossen

Gemeinsame Gottesdienste unter strengen Auflagen wieder möglich

Ab dem kommenden Wochenende - 9./10. Mai - können wir in unserer Pfarreiengemeinschaft wieder gemeinsam die Hl. Messe feiern. Um das persönliche Infektionsrisiko wie eine Verbreitung der Corona-Pandemie so gering wie möglich zu halten, sind hohe Auflagen mit diesen öffentlichen Gottesdiensten verbunden.

Deshalb werden wir bis auf weiteres nur folgende Gottesdienste feiern:

Samstag, 17 Uhr Vorabendmesse in Peterslahr

Samstag, 18.30 Uhr Vorabendmesse in Fernthal

Sonntag, 9.30 Uhr Hochamt in Neustadt

Sonntag, 9.30 Uhr Hochamt in Horhausen

Sonntag, 11 Uhr Hochamt in Neustadt

Sonntag, 11 Uhr Hochamt in Horhausen.

Die Teilnehmerzahl ist entsprechend der Größe der Kirchen begrenzt, deshalb feiern wir in Neustadt und Horhausen zwei Gottesdienste.

Es ist zwingend nötig, dass Sie sich im Pfarrbüro telefonisch zu den bekannten Öffnungszeiten oder per Mail zu dem Gottesdienst anmelden. Dabei müssen Sie auch Ihre Adresse angeben. Die Daten werden nach dem Gottesdienst zwei Wochen im Pfarrbüro aufbewahrt, um gegebenenfalls einer Infektionskette nachgehen zu können. Für die Messe in Horhausen melden Sie sich bitte unter Tel. 02687/1050 oder pfarrei-horhausen@t-online.de an. Die Anmeldung für den Besuch der Messen in Peterslahr, Fernthal oder Neustadt läuft über das Pfarrbüro Neustadt (Tel. 02683/3638 oder pfarrei.neustadt@t-online.de).

Beim Betreten und Verlassen der Kirche und während des ganzen Gottesdienstes müssen Sie eine **Nase-Mund-Abdeckung** (wie beim Einkaufen) tragen.

Die Abstandsregeln sind auch in der Kirche unbedingt einzuhalten. Deshalb gilt eine Einbahnregelung. Das Hauptportal der Kirche gilt als Eingang. Im Mittelgang geht es nur nach vorne. An den seitlichen Gängen geht es nach hinten, die Seitentüren sind Ausgänge. Gemeindegewand wird es nicht geben, die hl. Kommunion wird unter besonderen hygienischen Vorkehrungen ausgeteilt (Mundkommunion ist nicht möglich).

Wir bauen auf Ihr Verständnis und freuen uns darauf, endlich mit Ihnen gemeinsam wieder Gottesdienst feiern zu können.

■ St. Antonius, Oberlahr

Mitteilung der Kath. Landvolkbewegung - KLB-Diözesanstelle in Asbach

Der für **Mittwoch, 20. Mai 2020**, geplante Besinnungstag mit P. Johannes Füllenbach (SVD) in der **Terrassenhalle der Kamillus-Klinik** fällt aus. Ebenso entfällt die für **Donnerstag, 4. Juni 2020**, **vorgesehene Tagesfahrt nach Klausen und Bernkastel-Kues**. Bedingt durch die aktuelle Corona-Pandemie möchten wir jegliches Gefährdungspotenzial ausschließen. Beide Veranstaltungen werden auf nächstes Jahr, d.h. im Mai bzw. Juni 2021, verschoben.

Bei Nachfragen wenden Sie sich bitte an den KLB-Referenten Aloys Neifer, Tel. 02683/9664399 (d), oder 02683/6373 (p). **Das Büro der KLB-Diözesanstelle ist dienstags und donnerstags von 10 bis 12 Uhr und von 13 bis 16 Uhr besetzt.**

■ Jehovas Zeugen Altenkirchen

Gottesdienste trotz Corona-Krise

Jehovas Zeugen haben frühzeitig reagiert und bieten die Möglichkeit, Gottesdienste trotz Quarantäne gemeinsam zu erleben.

Das bundesweite Versammlungsverbot stellt viele Kirchen und Gemeinden vor eine große Herausforderung. Jehovas Zeugen haben auf die neue Situation innovativ reagiert.

Gottesdienst per Videokonferenz

Bereits seit 2013 bietet die ortsansässige Gemeinde von Jehovas Zeugen kranken Personen, die kurzzeitig oder langfristig keine Gottesdienste besuchen können, die Möglichkeit an, diese per Telefonkonferenz mitzuverfolgen. Da aufgrund der aktuellen Pandemie jedoch alle Gemeindeglieder ihren Gottesdiensten physisch fernbleiben müssen, gehen sie nun einen Schritt weiter: Sie streamen ihre Gottesdienste per Videokonferenz.

Zusammen ist man weniger allein

Dank moderner Apps können so alle Mitglieder wie gewohnt an ihren Gottesdiensten teilnehmen. Dank Audio- und Videoübertragung bieten diese Konferenzen außerdem die Möglichkeit zum Austausch. Vor allem den Älteren wurde mit viel Geduld die neue Technik nähergebracht - und das mit Erfolg! So fühlen auch die derzeit

besonders betroffenen Personen, dass sie in der Krise nicht allein sind. Weitere Hinweise und Informationen sowie das komplette Onlineangebot in Form von Videos und Downloads findet man auf der Website [jw.org](http://www.jw.org)

Kontakt: Versammlung Altenkirchen, Tel. 02681/984870

■ Friends of Jesus e.V. Altenkirchen

Überkonfessionelle Jugend-/Erwachsenenarbeit, Hofstr. 3, 57610 Altenkirchen, www.friends-of-jesus.de



Aufgrund der aktuellen Situation bleibt unser Begegnungscafé 'friends' vorerst noch geschlossen. Wir vermissen unsere Gäste und freuen uns, Sie/Euch hoffentlich bald wieder zu sehen.

Kontakt:

Bürozeiten: Mo 15.30 - 18 Uhr, Do 9 - 13.30 & 16.30 - 18 Uhr, Tel. 02681/950890, E-Mail info@friends-of-jesus.de

■ Evangelisch-Freikirchliche Gemeinde Wölmersen

Gottesdienst und weitere Veranstaltungen fallen bis auf Weiteres aus. Alternativ bieten wir sonntags **ab 10 Uhr einen Online-Gottesdienst** an. Herzliche Einladung.



Gerne können Sie unseren aktuellen Newsletter abonnieren um auf dem aktuellsten Stand zu sein: www.efg-woelmersen.de

WEITERE INFORMATIONEN erhalten Sie im Internet unter www.efg-woelmersen.de oder telefonisch bei Gemeindeglieder Michael Voigt, Tel. 02681 70942.

■ FeG Altenkirchen

(Im Bund Freier evangelischer Gemeinden in Deutschland KdÖR)

Koblener Straße 4 (2. Stock)

Aufgrund gegenwärtiger Lage fallen alle Veranstaltungen bis auf weiteres aus.

Aktuelle Informationen finden Sie unter www.feg-altenkirchen.de

Für Gespräche und weitere Unterstützung stehen wir Ihnen gerne zur Verfügung.

Pastor: Alex Breitreuz alex.breitreuz@feg-altenkirchen.de, Tel 02681-9845404

■ Evangelische freie Gemeinde (EfG) Altenkirchen

Im Hähnchen 19, 57610 Altenkirchen

Aufgrund der aktuellen Lagen fallen derzeit alle Gottesdienste und sämtliche Gemeindeveranstaltungen aus. Unsere Pastoren stehen für Einzelseelsorge unter den angegebenen Rufnummern zur Verfügung. Die **Predigten** der ausfallenden Gottesdienste können **über unsere Homepage** abgerufen werden. Wir laden Sie herzlich ein, sich mit uns an der Gebetsaktion der Ev. Allianz „Deutschland betet in 2020 um 20.20 Uhr“ von zu Hause aus zu beteiligen.

Joh. 3, 16-17: „Denn Gott hat die Menschen so sehr geliebt, dass er seinen einzigen Sohn für sie hergab. Jeder, der an ihn glaubt, wird nicht zugrunde gehen, sondern das ewige Leben haben. Gott hat nämlich seinen Sohn nicht zu den Menschen gesandt, um über sie Gericht zu halten, sondern um sie zu retten.“

Weitere Informationen zum Glauben an Jesus Christus und zur Gemeinde erhalten Sie bei Thomas Held (Gemeindefeiler, Tel. 02681/3340), Nikolaj Lohmann (Pastor, Tel. 0157/88359857), Simon Stanek (Jugendpastor, Tel. 0157/88204000) und Hans-Günter Schmidts (Stv. Gemeindefeiler, Tel. 02681/2868).

Evangelische freie Gemeinde (EfG) Altenkirchen, Im Hähnchen 19, 57610 Altenkirchen, www.efg-altenkirchen.de

Neuapostolische Kirche Gemeinde Altenkirchen

Sonntag, 10.05.2020, 10 Uhr Video-Gottesdienst aus Dortmund, zu empfangen auf YouTube zu Hause im Wohnzimmer.

Aktuelle Anschrift: Finkenweg 16, Altenkirchen.

Nähere Information: siehe Schaukasten am Kirchentor!

WWW.BIRKENHOF-BRENNEREI.DE

frühling genusszeit

EDLE PRÄSENTE · EXKLUSIVE DESTILLATE
WESTERWÄLDER SPIRITUOSEN · WEINE · FEINKOST

AUF DEM BIRKENHOF · NISTERTAL · FON 02661 98204-0 · WWW.BIRKENHOF-BRENNEREI.DE

Aus Vereinen und Verbänden

SG Altenkirchen/Neitersen - Abteilung Fußball - „SG-Heinzelmännchen“ säuberten auf der Emma

Während das „runde Leder“ auf dem Feld für längere Zeit wegen der Pandemie pausieren muss, legten die fleißigen „SG-Heinzelmännchen“ im Rahmen einer intensiven Aufräumungs- und Säuberungs-Aktion auf der alt-ehrwürdigen Emma in Neitersen ordentlich Hand an. Unter der Regie von Volker Bettgenhäuser machten sich die tapferen „Saubere-Männer“ ans Werk. Und, wie es sich gehört, selbstverständlich unter den aktuellen Sicherheits- und Vorsichtsmaßnahmen. Schon bereits im Vorfeld leitete Sportskamerad Thomas Koops vorbereitende Maßnahmen ein. Rund um das Vereinsheim fand eine gut durchdachte Entrümpelungs-Aktion statt: Alte und nicht mehr funktionstüchtige Sitzbänke wurden ordnungsgemäß entsorgt und werden durch neue Sitzgelegenheiten ersetzt.



Alle freuen sich, wieder auf packenden Fußballsport an der sauber gepflegten Emma in Neitersen. Das Foto zeigt eine Szene vom letzten Rheinlandliga-Spiel am 8. März 2020 an der Emma gegen die SG Eintracht Mendig/Bell. Die Vulkaneifler siegten in einer „mysteriösen Partie“ mit 5:4-Toren. Foto: Jürgen Geisbüsch

Transparente wurden wieder derart gestaltet und befestigt, dass sie einen tollen Blickfang für alle Besucher darstellen. Rund um das Gelände der Sportanlage wurde des Weiteren Unkraut vernichtet, so dass die Emma in neuem Glanz erstrahlt. Neben „Mannschaftsführer“ Volker Bettgenhäuser gehörten Markus Schuster, Chris Hölzel, Jan Humberg, Bastian Wagner und Adrian Voßkühler zu der fleißigen „Heinzelmännchen-Crew“.

Altenkirchener Schützengesellschaft 1845 e.V. informiert



Schützenfest fällt in diesem Jahr aus

Es war wohl nur eine Frage der Zeit, bis diese Entscheidung getroffen werden musste: Das Schützenfest der Altenkirchener Schützengesellschaft 1845 e.V. fällt in diesem Jahr wegen der Corona-Pandemie aus.

Da die Schützengesellschaft in diesem Jahr ihr 175-jähriges Jubiläum feiern wollte, sollte es ein besonderes Jahr werden. Am Mittwoch, 15. April, hat die Bundesregierung die Durchführung aller Großveranstaltungen bis zum 31. August untersagt. So verständlich, nachvollziehbar und richtig diese Entscheidung ist, umso schwerer ist sie jedoch für die Altenkirchener Schützen. Bereits im Vorfeld wurde der Festkommers (er soll im Frühjahr 2021 nachgeholt werden), die Dance Night und die Termine für den Wander-

tag und das Jugendvogelschießen abgesagt. Da niemand die Entwicklung vorhersehen kann, wurden auch keine Ausweichtermine ins Auge gefasst. Zudem kommt es bei Verschiebungen immer wieder zu unvermeidlichen Überschneidungen bei den Terminen. Dies ist aber sicher von keinem Veranstalter erwünscht. Karten, die bereits im Vorverkauf gekauft wurden, behalten auf jeden Fall ihre Gültigkeit. Informationen zur weiteren Planung werden auf der Internetseite der Altenkirchener Schützengesellschaft eingestellt. Wir sagen allen Mitgliedern und Unterstützern der Schützengesellschaft „Danke“!

Neue arbeit e.V. verteilt kostenlose Mundmasken an Teilnehmende für den Besuch der Tafel

Ab Dienstag, 28.04.2020, verteilt neue arbeit e.V. wöchentlich kostenlos Mundmasken aus Stoff für den Besuch der Tafel. Die Ausgabe der Mundmasken erfolgt in der Zeit von 11 - 12.30 Uhr bei Möbel und mehr in der Rathausstraße 2 in Altenkirchen, solange der Vorrat reicht. Zur Zeit nähern wir täglich neue Mundmasken. Pro Person stellen wir eine kostenlose Mundmasken zur Verfügung.



Bitte beachten Sie bei der Benutzung:

1. Die Mundmaske sollte frisch gewaschen sein.
2. Um die Mundmaske anzulegen, fassen Sie sie an den Seiten an. Berühren Sie nicht die Innenseite. Legen Sie sie dann so an, dass sie gut an den Seiten abschließt und Mund und Nase komplett bedeckt.
3. Beim Tragen niemals die Mundmaske berühren. Dies ist der schwerste Teil.
4. Wenn die Mundmaske durchfeuchtet ist, bitte auswechseln und eine neue anlegen.
5. Nach dem Tragen mindestens bei 60 Grad (besser bei 90 Grad) waschen oder in einem Kochtopf auskochen.
6. Beachten Sie trotz Tragen der Mundmaske die Abstandsregel von 1,5 m. Bleiben Sie gesund!

Beachten Sie trotz Tragen der Mundmaske die Abstandsregel von 1,5 m. Bleiben Sie gesund!

■ Absage bei den LandFrauen wegen Corona

Die Ausbreitung des Corona Virus bestimmt nach wie vor unseren Alltag. Die Reduzierung von Kontakten steht weiterhin im Vordergrund zum Schutz von Anderen und sich Selbst. Wir alle können mithelfen. Im Hinblick auf Kontaktreduktion, Hygienemaßnahmen, Tragen von Gesichtsmasken, Einhaltung des Mindestabstandes usw. können die Veranstaltungen und Fahrten nicht in gewohnter Weise durchgeführt werden.

Der LandFrauenverband „Frischer Wind“ e.V. hat sich deshalb dazu entschlossen, die angekündigten Veranstaltungen auf Bezirks- und Kreisebene **bis vorerst einschließlich 31. August 2020 abzusagen**. Die Gesundheit hat Priorität. Wir hoffen auf Ihr Verständnis in dieser besonderen Situation.

Gerne können Sie sich bei den jeweiligen Bezirksvorsitzenden oder der Geschäftsstelle erkundigen. Sobald Veranstaltungen bei den LandFrauen wieder durchgeführt werden, wird über die Presse und auf der Homepage www.landfrauen-frischer-wind.de berichtet. Bleiben Sie gesund!

■ VdK Ortsverband Altenkirchen



Absage von Veranstaltungen

Im Jahresprogramm des VdK Ortsverbandes Altenkirchen für 2020 standen in Kürze folgende Veranstaltungen an. Am 24. Juni der Tagesausflug nach St. Goarshausen und mit dem Schiff nach Rüdesheim, und am 8. August die jährliche Grillfeier mit Ehrungen in Gieleroth im Bürgerhaus.

Der Vorstand geht davon aus, dass die Corona-Pandemie das tägliche Leben noch das ganze Jahr verfolgen wird und auch weiter Einschränkungen und Bestimmungen erlassen werden. Selbst wenn es abklingt, heißt das nicht, dass es keine Risiken mehr gibt.

Wegen der momentanen gesetzlichen Auflagen, Verordnungen und um die Gesundheit der eigenen Mitglieder zu schützen, mussten die Tagesfahrt und das Grillfest abgesagt werden. Um ein Risiko zu vermeiden und gesundheitliche Komplikationen zu ersparen, müssen diese beiden Entscheidungen getroffen werden. Die geplanten Ehrungen werden zu einem späteren Zeitpunkt nachgeholt.

**■ Feuerwehr Pleckhausen
Absage des Feuerwehrfestes 2020**



Liebe Freunde, Gäste und Unterstützer der Freiwilligen Feuerwehr Pleckhausen, leider mussten wir uns, nach reichlicher Überlegung, für eine Absage unseres Feuerwehrfestes 2020 entscheiden. Es ist das erste Mal seit 69 Jahren, dass unser Feuerwehrfest ausfällt. Wir hätten gerne den Spaß mit allen auf der 4ten Mai Wiesn geteilt. Neben den geselligen Stunden, die uns seit jeher am Herzen lagen, ist es uns auch wichtig, die Feuerwehr allen etwas näher zu bringen. Leider muss auch die geplante Einsatzübung unserer Jugendfeuerwehr zu diesem Termin ausfallen. Auch sehen wir von einem Nachholtermin in diesem Jahr ab.

Wie oben bereits erwähnt, ist uns die Entscheidung nicht leichtgefallen, aber auch wir stellen uns der Verantwortung und wollen weder Ihre noch unsere Gesundheit aufs Spiel setzen und somit auch unsere Einsatzbereitschaft erhalten.

Wir sind aber voll der Hoffnung, dass diese Pandemie unser gesellschaftliches Leben nicht komplett zum Erliegen bringt und es in absehbarer Zeit wieder Events geben wird, an denen wir gemeinsam feiern und Spaß haben können. So freuen wir uns darauf, Sie im kommenden Jahr in gewohntem Rahmen zu unserem Feuerwehrfest willkommen zu heißen und hoffen auf Ihr Verständnis. Bleiben Sie gesund!

■ Chor „Canto al dente“, Weyerbusch



Ausgebremst und quasi lahmgelegt hat auch uns das Coronavirus. So kommt es, dass wir schon seit mehr als sieben Wochen keine Chorproben durchführen können, die wir alle sehr vermissen - so kommt es aber auch, dass wir die geplante Spendenübergabe an den Hospizverein aufschieben mussten - die Spende, die nach unserer Adventsmatinée in der Christuskirche in Altenkirchen gemeinsam mit der Jazzband Schräglage von unseren Besucher*innen in den Trompetenkoffer gelegt wurde.

Wir hatten uns die Übergabe so schön vorgestellt: Einen dicken Scheck in der Hand, vielleicht sogar ein Ständchen singen, zumindest aber eine herzliche Umarmung und ein riesiges Dankeschön für die Arbeit, die der Hospizverein leistet. Aber die Kontaktbeschränkungen laufen noch weiter und das Geld sollte doch endlich einmal da ankommen, wo es gebraucht wird. Die Idee dazu entstand im vergangenen Herbst bei der Mitgestaltung des sehr bewegenden ökumenischen Gedenkgottesdienstes. Beeindruckt von dem Engagement der überwiegend ehrenamtlichen Mitarbeiter haben wir - der Chor canto al dente und die Jazzband Schräglage - beschlossen, die Einnahmen aus der Adventsmatinée dem Hospizverein zur Verfügung zu stellen.



Adventmatinee Dezember 2019

Wir freuen uns, dass wir spendenfreudige Zuhörer*innen hatten und somit nun 500 € überweisen konnten. Dieser unpersönliche Weg gefiel uns zwar nicht, aber wir wollten nun auch nicht länger warten. Vielleicht haben wir ja nach dieser ganzen Situation einmal Gelegenheit uns wiederzusehen. In der Hoffnung, dass wir alle bald aus dieser einschränkenden Coronakrise herauskommen, wünschen wir dem Hospizverein weiterhin so viel Empathie und Engagement und offene Ohren für die Sorgen und Nöte ihrer Patient*innen und deren Angehörigen und allen Freund*innen unseres Chors: Freut Euch gemeinsam mit uns auf das nächste Konzert, das hoffentlich im Oktober stattfinden kann!

■ FAN-CLUB WÄLLER TEUFEL

Freundschaftliche Beziehung mit Wolfgang Kleff

Selbst, wenn zur Zeit das „runde Leder“ nicht rollt, bereiten sich die „WÄLLER TEUFEL“ unter ihrem Altenkirchener FAN-Beauftragten Jürgens Geisbüsch auf die „Zeit danach“ vor.

Eine äußerst herzliche Beziehung verbindet die „Roten Teufel“ aus dem Westerwald mit dem ehemaligen Nationaltorhüter Wolfgang Kleff, der just am 30. April 1970 förmlich aus dem Nichts hervorging. Eben an jenem historischen Tag begann die Ära des damals noch eher unscheinbaren kleinen Klubs vom Niederrhein: dem VfL Borussia Mönchengladbach.

Mit dem Gewinn der ersten von insgesamt fünf deutschen Meisterschaften legten Netzer, Vogts, Wimmer und Co. den Grundstein für eine stolze Fußballgeschichte der „Fohlen“.

Der Mendiger Winnie Schäfer, der erstmals beim TuS Mayen so richtig Fuß fasste, brachte es auf den Punkt: „Gladbach war ganz einfach eine Elitefußballschule mit einem Fußballverein“.

Trotz einer 4:0-Führung gegen den HSV war es am vorletzten Spieltag der Saison 1969/70 bis zur letzten Minute spannend, da der HSV noch drei Treffer erzielte.



FAN-Beauftragter Jürgen Geisbüsch (links) ist mit Fug und Recht stolz auf die freundschaftliche Beziehung zu dem Ex-Nationaltorhüter Wolfgang Kleff.

Für den heute 73-jährigen Wolfgang Kleff war es der Startschuss zu einer Karriere, die bis in die Nationalmannschaft führte. Kleff selbst: „Ja, das war schon etwas Besonderes, und ich kam aus dem Nichts“. Der FAN-CLUB „WÄLLER TEUFEL“ ist mit Fug und Recht stolz auf die freundschaftliche Beziehung mit dem Nationaltorhüter. Diese Beziehung

kam dadurch zustande, dass der FAN-CLUB der WÄLLER TEUFEL auch intensiv die Lotto-Benefizspiele besucht. Wolfgang Kleff ist bei den Benefizspielen zugunsten einer sozialen Sache stets mit von der Partie, so auch im vergangenen Jahr auf der Emma in Neitersen.

Bei den Benefizspielen ist Wolfgang Kleff stets ein Anziehungsmagnet für die jugendlichen Kicker, mit denen er vor dem Anpfiff der „Alt-Stars“ auch heute noch Trainingseinheiten mit seiner unbeschreiblichen Leidenschaft absolviert.

■ Gewerbeforum Westerwald e.V. Spende an das Foodsharing-Team des DRK-Ortsvereins Hachenburg

Das Gewerbeforum Westerwald e.V. hat dem Foodsharing-Team des DRK Ortsvereins Hachenburg eine Spende über 1500 Euro zukommen lassen. Der Betrag ist sachgebunden für die Fahrdienste der ehrenamtlichen Lebensmittelkuriere (Tankgutscheine) sowie Material- und Stromkosten (Kühlwagen). Diese Fahrdienste sind notwendig, da die Tafel in Hachenburg zurzeit nicht tätig sein darf und im Bezirk Oberwesterwald etwa 153 bedürftige Menschen an ihren Wohnorten versorgt werden müssen. Der Kontakt zum Gewerbeforum wurde durch den Bürgermeister der Verbandsgemeinde Peter Klöckner hergestellt, mit der Bitte um Unterstützung. Dieser Bitte sind wir natürlich gerne nachgekommen. Gemeinsam werden wir diese schwierige Zeit bewältigen, und wir appellieren an die Vernunft eines jeden einzelnen.

Wissenswertes

■ Energiespar-Tipps für das Home-Office (Teil 2)

Die Energieberatung der Verbraucherzentrale gibt weitere Tipps, um im Home-Office Energie zu sparen. Im zweiten Teil der dreiteiligen Serie werden die Bereiche Licht, Heizung, Herd und Backofen behandelt.

Heizung: Der Wärmeenergieverbrauch lässt sich reduzieren, wenn die Raumtemperatur gezielt nach Bedarf eingestellt und nachts und bei längeren Arbeitspausen im Arbeitszimmer reduziert wird. Die benötigte Temperatur wird am Thermostatventil des Heizkörpers eingestellt. Besonders komfortabel ist das bei einem elektronischen Heizkörperthermostat. Es kann programmiert werden und regelt dann die gewünschte Raumtemperatur nach den vorab eingestellten Uhrzeiten. Ein Irrglaube ist, dass ein auf die höchste Stufe eingestellter Heizkörper am schnellsten den Raum erwärmt. Regelmäßiges Lüften ist für ein angenehmes Raumklima zusätzlich wichtig. Zimmertüren zu weniger beheizten Räumen sollten, außer beim Lüften, geschlossen bleiben.

Herd und Backofen: Wer viel zu Hause ist, kocht wahrscheinlich auch mehr. Frische Lebensmittel statt Tiefkühlkost zuzubereiten, verbraucht weniger Energie. Man spart sich das Tiefkühlen und

Wiederauftauen. Wasser bringt man am energiesparendsten mit dem Wasserkocher zum Kochen, statt mit dem Herd. Nur ein Induktionsherd kann das genauso effizient. Der Wasserkocher sollte aber nur die benötigte Menge Wasser aufheizen und nicht immer maximal gefüllt werden. Durch die gleiche Größe von Kochgeschirr und Durchmesser der Kochstelle, lässt sich zusätzlich Energie sparen. Es lohnt sich außerdem die Restwärme des Herds zu nutzen und Kochstellen früher auszustellen.

Beim Backofen sollte man wenn immer möglich die Heiß- oder Umluftfunktion nutzen. Damit spart man sich das Vorheizen und kann in der Regel eine 20 bis 30 Grad niedrigere Backtemperatur wählen.

Telefonische Beratungstermine können unter 0800 - 60 75 600 vereinbart werden.

Onlineberatung

Anfragen oder digitalisierte Unterlagen in Zusammenhang mit der Telefonberatung können auch per E-Mail an energie@vz-rlp.de übermittelt werden.

Die Telefonische Beratung ist kostenfrei. Die nächsten Beratungstermine der Energieberater finden in **Altenkirchen am Donnerstag, 28.05.20, von 12 - 18 Uhr.**

Die Beratungen werden telefonisch durchgeführt. Eine Terminvereinbarung ist dafür erforderlich unter 0800 / 60 75 600 (kostenlos).



Wir beliefern Sie frisch und regional!

- Obst & Gemüse
- Molkereiprodukte
- Feinkost
- Tiefkühlkost
- Getränke
- und vieles mehr...

Infos unter: www.sohnius.net

Lieferservice auch für Privatkunden!

Sohnius Frischdienst GmbH
56593 Horhausen, Tel 02687/928660

www.rinis-brautmoden.com

2 KAUFEN

Unser Angebot für den Mai!

+ 1 GRATIS

Nur so lange der Vorrat reicht!



6.49

TÖNISSTEINER: CLASSIC, MEDIUM, MILD & NATURELL

12 x 0,75 l Kasten

+ Pfand: 3,30 €, inkl. MwSt., Glas-Flaschen
Literpreis: 0,72 €

UNSERE PREISE BEI ABHOLUNG

Jetzt abholen!

...der freundliche Bierlieferant

Getränke Müller

Oberwambach • ☎ 026 81 - 16 73

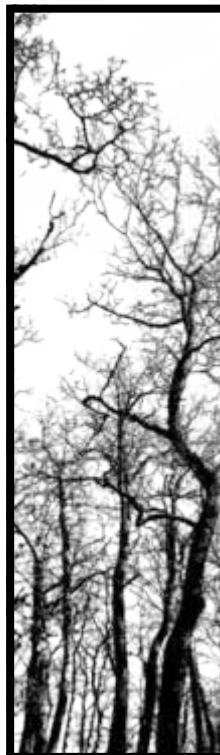

*Dann kam ein Engel vom Himmel herab
und schwebte über dem Grab.
Sie drehte sich um und glaubte es nicht.
Sie schaute der Mutter ins Gesicht.
Hab keine Angst, ich bin bei Dir.
Du musst nicht mehr traurig sein, das glaube mir.
Denk an unsere Zeit und weine nicht.
Wenn du ein Engel siehst, dann siehst du auch mich.*
Gebr. Ullrich

Herzlichen Dank sagen wir allen, die sich beim
Abschied unserer lieben Verstorbenen

Waltrud Baumann

geb. Rössel
* 02.10.1932 † 23.03.2020

mit uns verbunden fühlten und ihre liebevolle
Anteilnahme auf vielfältige Weise zum Ausdruck
brachten.

Herzlichen Dank auch dem Pflegepersonal Haus
Tannenhof in Heimborn-Ehrlich, besonders
Frau Ulrike Meurisch und Frau Ingeborg Benner.

Im Namen aller Angehörigen
Helmut und Eveline Fischer geb. Baumann
Wahlrod, im Mai 2020

Niemand ist fort, den man liebt.
Liebe ist ewige Gegenwart.

Stefan Zweig

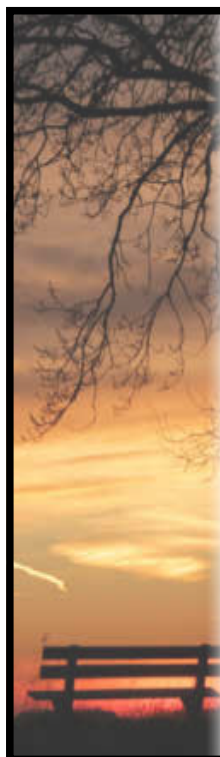

*Erinnerungen sind kleine Sterne,
die tröstend in das Dunkel
unserer Trauer leuchten.*

Helmut Schmidt

* 13. 4. 1934 † 29. 3. 2020

DANKE sagen wir allen,
die sich in der Stunde des Abschieds
von unserem lieben Verstorbenen mit
uns verbunden fühlten und ihre
liebevolle Anteilnahme auf vielfältige
Weise zum Ausdruck brachten.

Danke auch an Bestattungen Spahr
und Pfarrerin Andrea Ehrhardt für
die Begleitung in dieser für uns alle
außergewöhnlichen Zeit.

**Helga Schmidt
und alle Angehörigen**

Ingelbach, im Mai 2020

„Dem Leben einen würdigen Abschluss geben.“

CHRISTOPH Müller
IHR WESTERWÄLDER BESTATTUNGSHAUS

Bergstr. 13 | 57629 Atzeln | Tel. 02662 / 3806 | www.bestattung-mueller.de

Eines Morgens wachst du nicht mehr auf,
die Vögel aber singen, wie sie gestern sangen.
Nichts ändert diesen neuen Tageslauf. –
Nur du bist fortgegangen – du bist nun frei,
unsere Tränen wünschen dir Glück.

Goethe

LINUS WITTICH

Lokal informiert. Druck. Internet. Mobil.

Traueranzeigen aufgeben:

- ✓ Anzeige online buchen
und gestalten:
anzeigen.wittich.de
- ✓ per E-Mail:
anzeigen@wittich-hoehr.de
- ✓ per Telefon: **02624 911-0**
- ✓ per Telefax: **02624 911-115**
- ✓ wenden Sie sich direkt
an Ihre Annahmestelle oder
Ihr Bestattungsunternehmen

Fordern Sie unseren kostenlosen Musterkatalog an.

BEILAGENHINWEIS

Dieser Ausgabe liegt eine Beilage der Firma
Pantheil GmbH bei.

Einem Teil dieser Ausgabe liegt eine Beilage der Firma
Mies GmbH & Co.KG, Friedrich bei.

Einem Teil dieser Ausgabe liegt eine Beilage der Firma
Neues Leben Südamerika e.V. bei.

Wir bitten unsere Leser um Beachtung.

Grabmale in ständig großer Auswahl

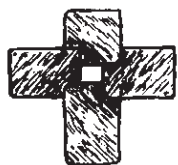

Marmor- +
Granitarbeiten

Helmut

MARENBACH

in allen Ausführungen Steinmetz- und Steinbildhauermeister

57610 Altenkirchen • Am Güterbahnhof • Telefon (0 26 81) 20 88 + 15 67

Wichtige Information für unsere**Leser und Interessenten.****Mitteilungsblatt der VG Altenkirchen.****Anzeigen-Annahmeschluss**

beim Verlag Montag, 9.00 Uhr
bei Feiertagsvorverlegung einen Werktag früher

Redaktions-Annahmeschluss**bei der Verwaltung**

Donnerstag, 18.00 Uhr
bei Feiertagsvorverlegung einen Werktag früher

Privat- und Familienanzeigen nimmt entgegen:

Annelieses Tabak & Schreibwaren Weyerbusch
Wolfgang Scharenberg
Kölner Str. 3, 57635 Weyerbusch
Telefon: 02686 9875087, Fax: 02686 9875088

Tabak - Zeitschriften - Lotto
Carmen Stangier
Marktstraße 11, Altenkirchen, Telefon: 02681 5321

Sie erreichen uns:

Montag bis Donnerstag 8.00 Uhr bis 17.00 Uhr
Freitag 8.00 Uhr bis 14.00 Uhr

Telefon-Verzeichnis: 02624 911-

Anzeigenannahme Familienanzeigen	Tel. 110
Annahme private Kleinanzeigen	Tel. 111
Rechnungserstellung	Tel. 211
Redaktionelle Beiträge	Tel. 191
Zustellung	Tel. 143

E-Mail-Verzeichnis

Anzeigenannahme anzeigen@wittich-hoehr.de	Redaktion mitteilungsblatt@vg-altenkirchen.de
Rechnungswesen buchhaltung@wittich-hoehr.de	Zustellung zustellung@wittich-hoehr.de

**Ihre Ansprechpartner für
Geschäftsanzeigen und Prospektwerbung**

Henry Kleinke
Medienberater
Mobil 0171 4960181
h.kleinke@wittich-hoehr.de



Elke Müller
Verkaufsinendienst
Tel. 02624 911-207
e.mueller@wittich-hoehr.de

Alle Infos zum Mitteilungsblatt der VG Altenkirchen unter
archiv.wittich.de/401



LINUS WITTICH
Lokal informiert. Druck. Internet. Mobil.

LINUS WITTICH Medien KG - Rheinstraße 41, 56203 Höhr-Grenzhausen

In Erinnerung an
Lothar Kramer

† 09.05.2016

Der Tod löscht das Licht des Lebens aus,
aber niemals das Licht der Liebe.

Deine Christiane

Nachruf

Mit großer Trauer haben wir den Tod
unserer VdK-Kameradin

Frau Brunhilde Hüllbüsch

zur Kenntnis genommen.

Seit August 1988 war Brunhilde Hüllbüsch im
VdK Ortsverband Altenkirchen. Sie war jahrelang
Frauenbeauftragte und Vertraute des Ortsverbandes.
Sie erhielt das Ehrenzeichen und die Verdienstnadel
des VdK Landesverbandes sowie die Verdienstplakette
des VdK Kreisverbandes. Sie war bis zu ihrem Tod dem
VdK Sozialverband treu verbunden.

Wir werden sie dankbar in Erinnerung behalten.

VdK Ortsverband Altenkirchen
Der Vorstand

Statt Karten!

*Dein Leben mussten wir loslassen,
aber in unseren Herzen
halten wir dich für immer fest*

Willi Gutacker

† 4. März 2020

Danke

für die tröstenden Worte,
geschrieben, gesungen oder gesprochen,
für ein stilles Gebet,
eine stumme Umarmung,
für alle Zeichen der Liebe und Freundschaft
und das letzte Geleit.

Wir vermissen dich

Susanne
Lisa und Julia
und alle Anverwandten

57612 Hemmelzen, im Mai 2020

» Familienanzeigen

 Herzlichen Dank
 für die vielen Glückwünsche und
 Geschenke zu meinem
90. Geburtstag.

 Ich habe mich sehr gefreut.
Manfred Wagner
 Stürzelbach-Mahlert, im April 2020

Am 18. Mai werde ich
90 Jahre alt.
 Aus aktuellem Anlass bitte ich
 von Besuchen abzusehen.

Gisela Bender



Lindenstr., Weyerbusch

Geburtstags-Anzeigen online aufgeben:
anzeigen.wittich.de

Leider kann ich aus aktuellem Anlass
 meinen *80. Geburtstag*
 am 13. Mai nicht feiern und auch
 keine Besuche empfangen.
 Ich freue mich aber sehr über Gratulationen
 per Telefon oder Post.

Waltraud Flemmer

Amteroth



 Am Mittwoch, dem 13.05.2020 werde
 ich – so Gott will –
90 Jahre alt.

 Diesen Tag möchte ich in aller Ruhe
 und Stille genießen.
 Ich bitte daher von Hausbesuchen,
 Geschenken und dergleichen abzusehen.

Artur Schuh
 Jägerweg 6, 57638 Neitersen

Herzlichen Dank!
 Anlässlich unserer diamantenen Hochzeit erhielten wir
 herzliche Glückwünsche, wunderschöne Blumen und
 tolle Geschenke und möchten uns auf diesem Wege für
 all diese Aufmerksamkeiten ganz herzlich bedanken.

Herta und Dieter Fuchs
 Helmenzen, im April 2020

 Herzlichen Dank
 sage ich allen für die Glückwünsche
 und Geschenke zu meinem
80. Geburtstag.
 Ich habe mich sehr gefreut.
Paul Werner Müller
 Altenkirchen, im Mai 2020



anzeigen.wittich.de

Diese Preise sind der
Wahnsinn!
 Jetzt
günstig
 online **drucken**
Druckkosten vergleichen und bares Geld sparen!



LW-FLYERDRUCK.DE

Ihre Onlinedruckerei von
 LINUS WITTICH Medien



Wir dürfen wieder!!!
... und starten durch mit Ihnen!



Frische Erdbeeren
Spargel vom Hallerhof

Der Hofladen REGIONAL & FRISCH EINKAUFEN VOR ORT

Obst aus eigenem Anbau, Säfte, Eier, Gemüse, Fleisch, Wurst, Geflügel, Molkereiprodukte!

Der Hofladen Weyerbusch Frankfurter Str. 2a, Mo.-Fr.: 9:00 – 18:00, Sa.: 9:00 – 13:00 Uhr

Verkaufsstelle Altenkirchen Kölner Straße, Di.-Fr.: 9:00 – 18:00 Uhr, Sa.: 9:00 – 12:30 Uhr

Appelhof | 51570 Windeck-Herchen, Zum Appelhof 3, Tel. 02243 3142 www.appelhof.de

LW-FLYERDRUCK.DE Ihre Onlinedruckerei von LINUS WITTICH Medien

Maxi Mode

Inh. Nicole Errico Größe 44 bis 56

Raiffeisenstraße 1a Mo. – Fr.: 9 bis 18 Uhr
57635 Weyerbusch Samstag: 9 bis 13 Uhr

02686 – 987000
hallo@maxi-mode.com
www.Maxi-Mode.com

Gemeinsam durch die Krise!

REIFENFACHBETRIEB

KFZ-Meisterwerkstatt
Autoteileshop
Aluräder

Höfer

Riesiges Reifenangebot ab Lager zu günstigen Preisen!

REIFEN HÖFER GMBH

Am Hochbehälter 12 · 57586 Weitfeld
Telefon 0 27 43 / 21 90 oder 9328670 · Fax 4668
www.reifen-hoefer.de
Öffnungszeit: 7.30 – 12.00 u. 13.00 – 17.30 Uhr – Sa. 8.00 – 12.00 Uhr, Büro durchgehend.

Edelmetallkontor

Öffnungszeiten:
Mo., Do., u. Fr.
10 - 17 Uhr

Sofort Bargeld

Für Gold - Silber - Schmuck
Zahngold und Münzen

Wiedstr. 1
Altenkirchen

WITTICH MEDIEN **LINUS WITTICH**

Lokal informiert. Druck. Internet. Mobil.

KAROSSERIEBAU
KESSELER

- Karosserie- und Fahrwerkstuning
- komplette Unfallreparatur
- Oldtimer-Restoration
- Fahrzeuglackierung

57614 Breibach · Auf der Rotbitz 21
Telefon 0 26 81 / 73 22 · www.karosseriebau-kessler.de

Wichtig für alle Anzeigenkunden:

Bitte beachten!

Wegen **Christi Himmelfahrt** (21. Mai 2020) kommt es zu nachstehenden Veränderungen des Anzeigenannahmeschlusses:

Für die Kalenderwoche **21/2020** wird der **Anzeigenannahmeschluss** von **Montag, 18.5.2020, 9.00 Uhr** auf **Freitag, 15.5.2020, 9.00 Uhr** vorgezogen.

Wir danken für Ihr Verständnis und bitten um Beachtung, da zu spät eingesandte Aufträge nicht mehr berücksichtigt werden können!

AUTOteam **AUTOGLAS** **UNFALL** **LACK-PROFI** **TRANSPORTER** **REIFEN**

SERVICE SERVICE SERVICE SERVICE SERVICE

Eine Werkstatt - Alle Marken

marrazza

KFZ-SERVICE, Reparaturen & Lackierung für PKW & Transporter

Rudolf-Diesel-Straße 23 · 57610 Altenkirchen · www.kfz-service-ak.de · Telefon 0 26 81 / 95 09 36



**Überdachungen • Wintergärten
Markisen**

Besuchen Sie unsere
Ausstellung oder lassen
Sie sich vom Fachmann
vor Ort beraten!

Betzdorf • Burgstr. 33 ☎ 02741/27878
www.Willenweber.com markilux
Alu-Terrassen-Überdachungen, Markisen-Neubestellungen / Motornachrüstung,
Haustürvordächer, Verglasungen, Plexiglas-Stegdoppelplatten u. Verlegematerial

Sicher verwahrt

Bei der Planung eines Neu- oder Umbaus steht für viele Hauseigentümer heutzutage das Thema Sicherheit ganz oben auf der Agenda. Dazu reicht es allerdings nicht, nur auf mechanische Schutzmaßnahmen bei Türen und Fenstern zu setzen. Wer wichtige Dokumente, ideale Werte sowie Schmuck und Uhren sicher aufbewahren will, sollte möglichst frühzeitig den

Kauf eines Tresors planen. So lassen sich schon in der Bauphase die Voraussetzungen etwa für das Verankern des Wertschutzschranks schaffen. Hochwertige Modelle sind an Prüfplaketten zu erkennen, wichtige Faktoren sind zudem die Größe und die weitere Treasuresausstattung.

Quelle: djd 64578/
Hartmann Tresore

- Tischlerei
- Innenausbau
- Küchenmontagen
- Entrümpelungen

Umzüge

- Fachgerechte Möbel-Montage und -Demontage
- Küchen-Auf- und -Abbau
- Festpreisgarantie
- Kostenlose Angebotserstellung

0 26 82 / 33 44
Auf dem Rosack 5 57539 Bruchertseifen

Profi erfüllt Traum von der Lichtoase



Sonnenlicht setzt Glückshormone frei, und je häufiger wir es im Gesicht spüren, desto schöner. Wer einen Sommer- oder Wintergarten besitzt, hat unzählige Tage im Jahr die Chance auf diesen „hellen Glücksboten“. Denn die Glasinseln versprechen uns puren, aber geschützten Lichtgenuss. Nur was ist der Unterschied zwischen den beiden Varianten? Ein Wintergarten bietet dank hochwertiger Materialien zu jeder Zeit einen zusätzlichen Wohnraum. Ob aus Holz und einer Außenhaut aus Aluminium oder als thermisch

getrennte Alu-Konstruktion samt Isolierglas und Heizung – sein muckeliges Umfeld sichert uns das „Draußen-Feeling“ selbst an frostigen Tagen. Sommergärten hingegen werden aufgrund fehlender Wärmedämmung und einfacher Verglasung nicht ganzjährig genutzt. Phasenweise lässt sich die Oase mithilfe eines Radiators aufheizen. Aber Vorsicht: Das frisst Energie und wird schnell teuer. Wer seine Sonneninsel jedoch vor allem von März bis Oktober genießen mag, wird mit dem Sommergarten glücklich. HLC

Harmonischer Dreiklang

Was auch immer wir mit einer Treppe verbinden – sie sollte sicher von A nach B führen und dem persönlichen Geschmack entsprechen. Qualitätsanbieter erfüllen sämtliche Anforderungen zu hundert Prozent. Bestes Beispiel ist eine moderne Flachstahlwagentreppe, deren einzelne Trittstufen riegelverleimt wurden und eine geölte sowie gewachsene Oberfläche aufweisen. Das macht die Stufen nicht nur robust und weniger anfällig für Kratzer, sondern ist auch ein haptisches Erlebnis und feuert die Maserung des Eichenholzes an. Die Stufenstärke und Treppenbreite sorgen zudem für bequeme Be-

gehbarkeit. Gut umgreifen lässt sich darüber hinaus der stylische Edelstahlhandlauf, der dank seiner runden Form ein zuverlässiger „Haltgeber“ beim täglichen Auf und Ab ist. Das Relinggeländer der Treppe besteht ebenfalls aus hochwertigem Edelstahl und schließt am oberen Ende mit einem optisch passenden Brüstungsgeländer ab, das am Deckenloch aufgesetzt montiert wurde. Wangen, Pfosten sowie Geländerstäbe weisen eine anthrazitgraue Pulverbeschichtung auf und bilden somit einen starken Kontrast zu den hellen, honigfarbenen Stufen.

HLC/STREGER

KAPP

ROLLADEN + FENSTERBAU GMBH

- /// Aluminium-Fenster & Türen
- /// Haustüren und Vordächer
- /// Rollläden · Rolll Tore · Gitter
- /// Markisen · Jalousien
- /// Wintergartenbau
- /// Kunststoff-Fenster & Türen
- /// Schaufenster & Trennwände
- /// Garagen- & Industrietore
- /// Fassadenbau
- /// Holz- & Aluminiumverarbeitung

Höhenweg 8
57627 Gehlert / Hachenburg
Telefon 02662/9559-0
web www.kapp.de

daHeim zuhause

- Anzeige -

Trendige Mischung aus Technik und Design



Foto: djd/Sonne-am-Haus.de

Kubisches Bauen mit seinen Anklängen an das klassische Bauhaus zählt aktuell zu den wichtigsten Trends moderner Architektur. Ein Flachdach ist derzeit nicht nur beim Bau von Wohnhäusern stilprägend, sondern kann inzwischen auch als Terrassenüberdachung gestalterische Akzente setzen. In der Grundausstattung wird es dann ohne Seitenelemen-

te gefertigt. Mit modernen Ganzglas-Schiebetüren kann man sich daraus aber auch leicht ein „Glashaus“ an das Haus zaubern. Darüber hinaus kann ein Flachdach mit allen sonstigen auf dem Markt befindlichen Öffnungselementen ausgestattet werden – von der Balkontür über Schiebetüren bis hin zu Faltdachan-

djd 66107n

Rindenmulch

Scheffen in Hattert
Telefon 01 71 / 774 26 24

Raiffeisen-Energie



Raiffeisen

IHR PARTNER MIT ENERGIE
Für Privat & Gewerbe

HEIZÖL & DIESEL

gebührenfrei bestellen:

0800 1013737

oder 24 h unter: www.rwz.de/heizoelpreise

STOFFEL GmbH

»»» Bedachungen

Ihr Fachbetrieb für Dach-, Wand- und Abdichtungstechnik sowie Bauklempnerei

www.dachdecker-stoffel.de

Verbindungsweg 4
» 57610 Altenkirchen
Tel. +49 (0) 2681 70170

Wasserverbrauch senken

Mit einem Sparduschkopf kannst du bis um die Hälfte weniger Wasser verbrauchen, ohne davon überhaupt etwas zu merken. Wodurch nicht nur die Wasser-, sondern auch die

Energiekosten sinken. Ein Sparspülkasten hilft dir den Wasserverbrauch pro Spülgang von 9 auf 6 Liter zu senken. Verwendet man die Spartaste, reduziert er sich sogar auf 3 Liter.



Frühjahrs-Aktion
Premium-Holzpellets

Wolfgang Herrmann Profilhandel GmbH
Jungenthaler Str. 51 · Kirchen/Sieg · Tel.: 02741 / 93 29 99

Maßgeschneiderte Rollos

Aktuellen Berechnungen zufolge treiben in den Meeren weltweit 140 Millionen Tonnen Plastik. Das entspricht dem Gewicht von 14.000 Eifeltürmen. Fatal: Jedes Jahr kommen rund 8 Millionen Tonnen Plastikmüll hinzu. Plastik, oder besser Kunststoff ist ein Grundbestandteil fast jeder Sonnenschutzanlage. Ein neues, innovatives Produkt setzt das an den Stränden gesammelte Plastik in maßgeschneiderte, funktionale und ästhetische Rollos um.

„GreenScreen Sea-Text“ ist eine nachhaltige Innovation. 2018 wurde das Material mit dem R+T Innovationspreis für „Technische Textilien“ und mit dem Sonderpreis „Energieeffizienz“ ausgezeichnet. Das Berliner Unternehmen JalousCity hat das

Material, das zu 50 Prozent aus recycelten Plastikabfällen der Weltmeere hergestellt wird, in die Sonnenschutzkollektion aufgenommen.

Die Rollo- und Flächenvorhangkollektion aus dem recycelten Material ist energieeffizient, trägt zu einem gesunden Raumklima bei und erfüllt alle Anforderungen für den vielfältigen Einsatz in den eigenen vier Wänden oder im Büro.

Damit wird beim Hersteller erstmals ein Material angeboten, das es Verbrauchern ermöglicht, sich aktiv am Umweltschutz zu beteiligen. Und das mit funktionellem Sonnenschutz, der an die individuellen Anforderungen im Bereich Sonnenschutz angepasst wird.

spp-o

Der sicherste und schönste Rückzugsort der Welt: Ihr Traumgarten!!

holschbach
garten- und landschaftsbau



im handwerkerpark 12
57539 roth
www.holschbach-garten.de

fon 02682/965357
fax 02682/965387
info@holschbach-garten.de



- schnell
- gründlich
- zuverlässig
- kompetent

0 26 85 . 98 93 07

www.ak-gp.de



Alle Arbeiten rund um den Öltank **TUV NORD**

über 50 Jahre

- Tankschutz
- Tankreinigung
- neue Tankanlagen
- Kunststoff-Innenhüllen
- Demontage u. Stilllegung von Tankanlagen

beeL Tankbau

☎ 02735 3065

Bahnhofstr. 15 · 57290 Neunkirchen · www.tankschutz-beel.de

Macht gute Figur (nicht nur) im Außenbereich



Foto: HLC/BetonBild

Geht es um die Weggestaltung im Garten, bietet Betonsteinpflaster viele Vorteile. Das natürliche Material ist nicht nur aus ökologischer Sicht empfehlenswert, sondern hat sich außerdem in puncto Langlebigkeit und Widerstandsfähigkeit bewährt. Es trotz selbst widrigsten Witterungsbedingungen und ist auch nach einem harten Winter sofort wieder einsatzbereit. Das Beste: Dank höchster Maß- und Passgenauigkeit ist die Verlegung absolut easy – das wissen sowohl Profis im Garten- und Landschaftsbau als auch Do-it-yourselfer.

So überzeugend die funktionalen Aspekte sind, so ansprechend ist die Optik: Betonsteinpflaster ist in unterschiedlichsten Formen, Oberflächen und Formaten erhältlich, sodass hinsichtlich der Gestaltung keine Wünsche offenbleiben. Großflächige Platte oder kompakter Stein? Bewährtes Verlegemuster oder doch lieber Schuppen, Kreise, Bögen? Alles gar kein Problem. Wer möchte, entscheidet sich für eine Oberfläche, die mittels Kugelstrahlen, Feinwaschen, Stocken oder Schleifen modifiziert wurde – selbst Holz-, Naturstein- oder Schieferstrukturen lassen sich nachbilden.

Modernisierung • Renovierung • Innenausbau

Nicht alle Verbindungen machen Sinn

- unsere schon!

Dienstleistungen rund ums Holz

Uwe Bürger
Schreinermeister

- Renovierung und Holzschutz im Außenbereich
- Balkone, Geländer, Pergolen
- Carports, Wintergärten, Vordächer
- Umbau, Anbau, Ausbau
- Bauelemente
- Sonnenschutz, Insektenschutz
- Individuelle Raumgestaltung für Decke, Wand, Fußboden u. Fenster
- Fenster und Haustüren aus Holz, Kunststoff und Aluminium
- Bodenbeläge

Koblener Str. 32
57614 Fluterschen
Tel.: (026 81) 98 32 98
Mobil: (01 70) 3 84 47 66
uwe_buerger@t-online.de
www.schreiner-buerger.de

Bestattungen • Erledigung sämtlicher Formalitäten

Michael Mies

Elektrotechnik

Inh. S. Rinaldi

- Elektroinstallation • Elektromotoren • Elektrowerkzeuge
- Reparatur und Verkauf • Fein Vertragswerkstatt

57627 Hachenburg · Saynstraße 15
Telefon 026 62 / 75 27 · Fax 026 62 / 66 60
www.michael-mies.de · info@michael-mies.de

www.bellersheim.de/containershop

Schnell. Günstig. Bequem.
Container jetzt einfach online bestellen und günstig mieten.

MOBIL FÜR MENSCH UND UMWELT

BELLERSHEIM
ABFALLWIRTSCHAFT
Wir sorgen für Nachhaltigkeit.

Tel. 0 26 02 / 92 76 - 6 50

Terrassendächer mit individuellen Details



Foto: HLC/SUNPARADISE

Individuelle Details machen auch Terrassendächer besonders. Spezielle Modelle überzeugen durch zeitloses Flachdachdesign, klare kubische Form und Hochwertigkeit. Herausragend ist ihre Gestaltungsflexibilität. Das Dach kann angebaut oder freistehend, als Vordach, Carport oder in T-Dachform realisiert

werden. Breite und Tiefe sind frei wählbar. Dank einer Anpassung bleibt selbst bei einer Tiefe von bis zu sechs Metern die kubische Form des Daches erhalten. Vorteilhaft ist, dass bis zu sechseinhalb Meter breite Modelle ohne Mittelpfosten auskommen und sogar Dachbreiten von bis zu zwölf Metern möglich sind.

HLC

daHeim ^{zu Hause}

- Anzeige -

Schafwolle: Vielseitig und designstark

Ob Gecko-Prinzip oder Lotus-Effekt – die Natur und ihre Ressourcen bilden die Grundlage vieler Produktentwicklungen. Sind die Resultate dann nicht nur funktional und was fürs Auge, sondern auch nachhaltig und gesundheitlich unbedenklich, greifen wir guten Gewissens zu. Schafwolle etwa vereint alle Vorteile und kommt nun als Akustiklösung super vielseitig und designstark daher: In Form stabiler, aber haptisch angenehmer Wandpaneele beruhigt sie Räume, da Störgeräusche merklich absorbiert werden. Zudem helfen die Elemente, die Umgebungsqualität zu ver-

bessern, da sie überschüssige Feuchte aus der Raumluft speichern und diese nur langsam wieder abgeben. Weiteres Plus: Sie wirken wärmeisolierend und filtern Schadstoffe wie Formaldehyd. „Produzent“ des zu 100 % recyclingfähigen Materials sind Tiroler Bergschafe aus fairer Landwirtschaft. Bei der Schur fallen Restfasern ab, die mittels moderner Verfahren in die Produkte verwandelt werden. Und zwar so ausgefuchst, dass nun neben Wand- und Deckenplatten auch Fensterpaneele, Akustikbilder, Raumtrenner und Sitzpolster angeboten werden. *HLC*

Stromsparender Kühlschrank

Auf Bier müssen Sie beim Grillen nicht verzichten: Ein Liter verursacht 460 g CO₂, Milch hingegen schlägt mit 950 g zu Buche. Kühlen Sie Ihr Blondes außerdem noch in einem energieeffizienten A+++-Kühlschrank, spa-

ren Sie im Sommer viel Energie. Denn alte Kühlschränke sind Stromfresser: Im Vergleich zu einem Standard-Kühlschrank der A-Klasse verbraucht ein A+++-Kühlschrank über 100 Kilowattstunden weniger pro Jahr.

Immer gut beraten

durch die Handwerker Ihrer Region

Beim Umbau auch an später denken

Barrierefreiheit ist nicht erst ein Thema, wenn Alter oder gesundheitliche Einschränkungen Umbauten in den eigenen vier Wänden unumgänglich machen. Wer im Haus oder in der Wohnung eine größere Renovierung plant, sollte barrierefreien Komfort im Auge haben. Denn im Rahmen einer Modernisierung lassen sich Barrieren oft mit kleinem Zusatzaufwand beseitigen. Auch Vorkehrungen, die spätere Anpassungen mit geringem Aufwand möglich machen, können dabei mit vorgehen werden.

Barrierefrei zu renovieren, kann sich auch finanziell auszahlen. Denn im Rahmen ihrer Programme zum altersgerechten Umbau fördert die KfW-Förderbank entsprechende Maßnahmen. Voraussetzung dafür ist die rechtzeitige Beantragung der Fördergelder noch vor dem Beginn der Umbaumaß-

nahmen. Unterstützt wird eine Vielzahl von Maßnahmen in so gut wie allen Lebensbereichen des Hauses. Dazu gehört die Reduzierung von Barrieren auf Zuwegen und in Eingangsbereichen, Wetterschutzmaßnahmen sowie Hilfen zur Überwindung von Treppen, Veränderungen von Raumzuschnitten und Türbreiten sowie der Abbau von Hindernissen zwischen den Räumen. Auch Terrassen, Loggien und Balkone sowie ihre Zugänge werden gefördert. Eine besondere Rolle nimmt das Bad ein, in dem bodengleiche Duschen ebenso wie Änderungen des Raumzuschnitts sowie die Modernisierung von Sanitärgegenständen auf der Liste stehen. Assistenz- und Smart-Home-Systeme, die das Haus sicherer machen, sind ebenfalls förderfähig. Unter www.bsb-ev.de gibt es dazu mehr Infos und Ansprechpartner. *djd 65527*



Pflanzenhof und Gartengestaltung

Pflanzen
aussuchen, kaufen, mitnehmen!

Dienstleistung:
Kleine und große Gartengestaltung, Teichbau, Pflasterarbeiten, Natursteinarbeiten

Gärtnermeister Hilmar Misch berät Sie gerne!

Seit über **25** Jahren

Anerkannter Ausbildungsbetrieb

57612 Kroppach · Gewerbestraße 9

Telefon: 0 26 88/86 09 · Mobil: 01 71/4208849 · www.garten-misch.de

20 Jahre

LÜCK & SCHNEIDER

HAUS-TECHNIK GMBH

➤ Heizung

➤ Solartechnik

➤ Sanitär

➤ Kamintechnik

➤ Badsanierung

➤ Ausstellung

57612 Kroppach · Gewerbestraße 10

Tel.: 026 88/98 95 10 · Fax: 026 88/98 95 20 · www.lueck-und-schneider.de

Nicht immer bringen Scherben Glück

Hell, weit, offen – so wünschen sich immer mehr Menschen ihre Wohnraumgestaltung. Der Einsatz von Glas bietet hier viele Möglichkeiten. Die Kehrseite der Medaille: Wo viel Glas verbaut ist, wächst auch das Risiko eines teuren Glasschadens. „Die meisten Hausrat- oder Haftpflichtversicherungen enthalten in der Standardversion keine Glasversicherung“,

erklärt Christian Waldheim von der Oberösterreichischen Versicherung. Sowohl für Mieter als auch Eigentümer sei deshalb eine spezielle Glasbruchversicherung empfehlenswert. „Das gilt umso mehr, wenn die Immobilie über größere Glasfronten oder einen Wintergarten verfügt.“ Unter www.keinesorgen.de gibt es weitere Infos. *djd*

Moderne Gebäudetechnik für jede Ansprüche





Elektroinstallationen · Netzwerktechnik · Kundendienst

Wir bieten Ihnen ein umfangreiches Leistungsangebot von der Steckdose bis zur Sicherheitstechnik. Rufen Sie an - wir beraten Sie gerne!

WESTERWALD
ELEKTROTECHNIK

Lindenstraße 53 · 57627 Hachenburg
Fon 0 26 62 - 95 18-0 · Fax 0 26 62 - 51 34
www.wwww-elektro.de · Info@www-elektro.de



**Wir wetten, dass
unser Erdgas
günstiger ist als Ihres!**

Mitmachen
und auf jeden
Fall gewinnen.
Unverbindliche
Infos unter

**Telefon:
0 26 81/802-900**

oder
gaswette@bellersheim.de

Erdgas von **BELLERSHEIM**
ENERGIE

www.bellersheim.de · Tel. 0 26 81/802-900

Wir sorgen für Behaglichkeit

Cabrio-Feeling für die Terrasse



Foto: djd/Joka-System/W. Lenhardt

Das Dach eines Cabriolets lässt sich schnell und einfach öffnen oder schließen – passend zu der eigenen Stimmung und der aktuellen Wetterlage.

Ganz ähnlich funktionieren Glasschiebedächer für die Terrasse: Im geschlossenen Zustand schützen sie selbst vor kräftigen Regengüssen oder kühlen Temperaturen. Scheint die Sonne, lassen sich die Glaselemente flexibel öffnen, damit mehr Frischluft auf die Terrasse strömen kann. Glasschiebedächer aus der Manufaktur von Joka-System machen es möglich, die Natur hautnah und dabei trocken, warm und windgeschützt auf Balkon oder Terrasse zu genießen. Die Glasflächen lassen sich per Teleskopstab bewegen, auf Wunsch sind für mehr Komfort auch Varianten mit einem geräuscharmen Motorantrieb erhältlich. Unter www.joka-system.de gibt es mehr Infos. djd66059

Was tun mit Tropenholz?

Tropenhölzer sind besonders resistent gegen Witterung, Feuchtigkeit und Pilze und daher oft langlebiger als heimische Holzarten. Sie benötigen keine thermische oder chemische Behandlung und sind deshalb vor allem für den Einsatz im Außenbereich geeignet. Gegen Tropenhölzer sprechen die langen Transportwege. Auch wird beim Holzeinschlag in tropischen Ländern häufig gegen Gesetze verstoßen und in vielen Anbauregionen herrschen soziale Missstände. Holz aus Tropenwäldern per se zu boykottieren, sei allerdings nicht zielführend, meint Dirk Teegelbekkers von der Waldschutzorganisation PEFC: „Wenn die Nachfrage nach Tropenhölzern nachlässt,

können die Menschen vor Ort nicht mehr von der Waldwirtschaft leben. Die Waldflächen werden dann gerodet, um Platz für die Viehzucht oder für Monokulturen wie Palmöl oder Soja zu schaffen.“

Daher sollten keine Wegwerfprodukte wie etwa Dekoartikel aus Tropenholz gekauft werden, sondern nur werthaltige Produkte mit einer langen Nutzungs- und Lebenszeit wie etwa Fenster, Terrassendielen oder Außenmöbel, rät Dirk Teegelbekkers. Bei Tropenhölzern mit dem PEFC-Siegel können Verbraucher sicher sein, dass diese aus Wäldern stammen, in denen strenge ökologische, ökonomische und soziale Standards gelten. djd 65777

Stellen suchen & finden

Die richtige Matratze für wohlverdiente Erholung

Der Wunsch, erholsam zu schlafen, ist nur natürlich. Gut beraten sind Schlafende, die eine Alternative zu ihrer alten Federkernmatratze suchen, mit ökologischen, handgefertigten Futons. Sie sorgen für eine geschmeidige Anpassung an die jeweilige Körperkontur und stabiles Liegen ohne Einsinken.

Da jeder Mensch eine ganz eigene Körperform, Gewichtsklasse und Schlafgewohnheit mit sich bringt, legen Experten besonders viel Wert auf die individuelle Kundenbetreuung. So profitiert man von einer persönlichen Beratung und Bedarfsanalyse vor Ort oder am Telefon.

HLC/FUTONWERK

Service...

macht den Unterschied

Wir reparieren alle Haushaltsgeräte
und Geräte der Unterhaltungselektronik,
auch Versandhausgeräte!
Computerunterstützt und besonders
preiswert!

Waschmaschinen · Trockner
Kühl- und Gefriergeräte
Herde · Spülmaschinen etc.

LCD-, LED- und Plasma-Fernsehgeräte
HiFi-Anlagen etc.

Wir montieren und reparieren
Satelliten- und Kabelanlagen

Wir verlängern auf Wunsch die
Garantiezeit Ihrer Geräte!

Rufen Sie uns an.
Unser Kundendienst ist immer für Sie da!

Henn

TV, Video, Telecom, Hausgeräte
Idelberg, Wiesenstraße 4
Telefon 02688/395

11.000 Mal in Europa

daHeim ^{zu Hause}

- Anzeige -

Leistungsstarke USB-Ladesteckdose

Streamen, shoppen, spielen – Smartphone und Tablet sind heute mehr als nur Alltagsgegenstände, vielmehr sind sie privat wie beruflich ständige Begleiter. Umso wichtiger ist es, dass die Geräte immer voll „im Saft“ stehen. Zum Aufladen heißt es: Netzstecker in die Steckdose und weiter geht's! Doch was, wenn der nächste Anschluss mal wieder belegt ist? Wie gut, dass es mit leistungsstarken USB-Ladesteckdosen eine komfortable und optisch elegante Alternative gibt. Der Vorteil: Sie besitzen neben einem Anschluss für herkömmliche 230 V-Stecker gleich noch USB-Ladeports. Damit können die Bewohner mehrere Endgeräte gleichzeitig aufladen,

was das Comfort-Level der eigenen vier Wände deutlich aufwertet. Dabei profitieren sie von einem sehr hohen Ladestrom, wodurch die Endgeräte im Handumdrehen vollgeladen sind. Nutzen die Bewohner alle USB-Anschlüsse gleichzeitig, verteilt sich dieser gleichmäßig. Interessant sind USB-Ladesteckdosen nicht nur für den Neubau, sondern auch bei einer Nachrüstung, denn in diesem Fall müssen keine neuen Dosen gesetzt oder Leitungen verlegt werden. Sie lassen sich schnell und einfach vom Fachmann dort installieren, wo bereits eine Steckdose vorhanden war.

HLC/Hager
Vertriebsgesellschaft

Hier ist eine Stelle frei.

Designstarke Beschattungslösungen



Foto: FCHLC/SKIA GmbH

Oft geht es im Leben darum, die richtige Balance zu halten. Denn auch Dinge, die uns guttun, sollten besser nur wohl dosiert konsumiert werden.

Das gilt auch für das Sonnenbaden: Zu viel UV-Licht kann ernsthafte Hauterkrankungen nach sich ziehen. Gut, dass sich mit cleveren Sonnenschutzlösungen behagliche Rückzugsorte an der frischen Luft schaffen lassen. Spezielle Systeme bieten eine Lösung für Terrasse, Pergola und Wintergarten, die nicht nur für entspannte Stunden unter freiem Himmel sorgt, sondern auch noch besten UV-Schutz garantiert. Das Geheimnis liegt in den einzel-

nen Wolkenbahnen, die aus besonders lichtbeständigen Materialien gefertigt werden. Das UV-stabile Gewebe besteht aus spinnfadenartigem Acrylgarn, das zum zusätzlichen Schutz mit einer Fluorcarbon-Imprägnierung versehen wurde. So vereinen die Bahnen bei einem Materialgewicht von 280 g/qm beste Qualität mit einer hohen Lebensdauer, und auch die Montage kann problemlos in Eigenregie erfolgen. Je nach den Gegebenheiten vor Ort und den persönlichen Wünschen kann das System für Dachfelder von bis zu 100 oder 140 Zentimeter Breite und in verschiedenen Farben geliefert werden. HLC



HGS Bauelemente GmbH

57614 Borod

- Fenster in Holz und Kunststoff
- Haustüren
- Garagentore
- Wintergartenverglasung/Markisen

Peter Gerhards, Hauptstr. 20, 57614 Borod, Tel. 02688-8427

Brandung vor der Haustür

Die Argumente für regelmäßiges Schwimmen können sich sehen lassen. Und wenn man im eigenen Pool trainiert, kommen weitere zehn gute Gründe für die „Brandung vor der Haustür“ zusammen: Flexibilität: Öffnungszeiten? Der Poolbesitzer schwimmt, wann er möchte, und er bleibt solange im Becken, wie es ihm gefällt. Sportstätte vor Ort: Ausreden, Sport zu treiben, gibt es mit dem eigenen Pool nicht mehr. Entspannung: Wenn man keine „Liegenschlacht“ auszufragen hat, ist das Entspannung pur, die dem Schwimmen ein zusätzliches Gesundheitsplus verleiht. Abwechslungsreiches Training: Zu Hause bestimmt man selbst, wie man den Pool nutzt. Wem „nur schwimmen“ zu langweilig ist, der macht aus dem Becken mit Aqua-Hanteln, speziellen Fahrrädern fürs Aquacycling

oder Aqua-Steps einen Wasserfitnesspark. Anreisestress ade: Das „Poolparadies vor Ort“ ist in wenigen Schritten ganz ohne Gepäck erreichbar. Schwimmen lernen in aller Ruhe: Ganz ohne Trubel und Lärm können Kinder im eigenen Becken schwimmen lernen. Attraktive Geldanlage: Ein Pool zu Hause wertet die Immobilie auf. Lebensraum Garten gestalten: Ein Pool macht nicht nur schön, er ist auch schön anzusehen – selbst nach Sonnenuntergang, wenn die Unterwasserbeleuchtung den Poolgarten stimmungsvoll inszeniert. Kosten- und Energieeffizienz: Mit modernem Zubehör lässt sich ein Schwimmbad komfortabel und umweltbewusst betreiben. So können auch die täglichen Unterhaltskosten niedriger als die Tageskarte fürs öffentliche Bad sein. spp-o

fliesen schüler
Heiko Schüler
Telefon: 0 26 81 / 80 30 59
Verkauf und Verlegung von:
Fliesen • Mosaiken • Naturstein • Sanitäröbekten
sowie Trockenbau & Estricharbeiten
info@fliesen-schueler.de • www.fliesen-schueler.de

Beim Bauamt nachfragen

In vielen Bundesländern sind Wintergärten einreichungspflichtig, d.h. dass die Bauämter nach den von Ihnen einzureichenden Bauunterlagen entscheiden, ob eine Baugenehmigung notwendig ist oder nicht (Genehmigungsfreistellung). Nur in den Bundesländern, in denen der Wintergar-

ten in der Landesbauordnung verfahrensfrei gestellt ist, reicht die nachträgliche Bauanzeige. Fragen Sie in Ihrem zuständigen Bauamt nach, was an Ihrem Standort notwendig ist. Das ist die einfachste und zuverlässigste Klärungsmethode, da Baurecht in der Kompetenz der Länder liegt.

Lesen Sie weiter ...

Neuwertig: Piaggio-MP 3-Touring "business-LT-Sport" 500 i.e., 30 kW, original 7.100 km, Bj. 9/2011, TÜV neu, Ledersitze + Case, 3-rädriges Motorrad, mit Autoführerschein zu fahren, inkl. 2 Helme, 5.600 €. KFZ Sutorius, Tel.: 0171/3114259

Chrysler Sebring Cabrio 2,7, 203 PS, schwarz, EZ 06/01, 133 Tkm, Automatik, Leder beige, Klima, Tempo., elektr. Verdeck, Soundsystem, Alu etc., gr. Wartung neu, tolles, elegantes Cabrio. 5.200 €. Tel.: 0173/3024899

Tony Automobile: Wir kaufen alle Fahrzeuge in jedem Zustand. Tel.: 0261/30004551, 0177/6051102

Achtung Höchstpreise! Kaufe Pkw, Lkw, Baumaschinen und Traktoren in jedem Zustand, sof. Bargeld. Auto-Export Schröder, Bruchweg 37, 56242 Selters, Tel.: 02626/1341, 0178/6269000

Ankauf v. allen Gebrauchtw., auch m. Motorschaden, viele km, o. TÜV, Tel.: 06430/929396, Hahnstätt. o. 0177/8087371 KFZ H&S

Top Mercedes SLK 230 Kompressor, 142 kW, gr. Plak., Mod. 2000 (11/19), 132 km, jede Insp.! Leder schwarz, Klima, ABS, ESP, ZB, Alu, Stereo, ohne Rost, wie neu! 5.300 €. KFZ Sutorius, Tel.: 0171/3114259

SONSTIGES

Braunviehbulle, 7 Monate alt, zu verkaufen. Tel.: 02688/8376

Ferienwohnung · Immobilienmarkt · KFZ-Markt · Partnerschaft · Stellenmarkt · Vermietung · Sonstige

Motorräder · Roller · Quads · Bekleidung · E-Bikes



Andreas Vohl · Hauptstraße 118 · 57644 Hattert
Telefon: 02662/4827 · Internet: www.motoshop-vohl.de

MEHR IDEE STATT BUDGET. www.marketingmission.de

ONLINE Klavierspielen lernen mit Dr. Vahid Matejko

für Anfänger und Fortgeschrittene aller Altersklassen zur Zeit Online statt in Altenkirchen und Au/Sieg.

Vereinbaren Sie eine online Unterrichtseinheit und profitieren auch Sie von meinem bewährten dynamischen Lehrkonzept.

E-Mail: info@vahid.eu - Tel: 01525/ 3769451

Weitere Infos unter www.musikschulevm.de



Immobilienwelt

Vermieten · Mietgesuche · Kaufen · Verkaufen
Anzeige aufgeben: anzeigen.wittich.de



Darauf sollten Sie beim Immobilienkauf achten

Beim Kauf eines Hauses sollte man auf folgende Lagemerkmale achten: Welche Sonnenausrichtung hat das Haus, wie steht es mit öffentlichen Verkehrsmitteln, welche Einkaufsmöglichkeiten gibt es in der Nähe und wie weit ist die Verkehrsanbindung zur nächsten Bundesstraße oder Autobahn? Wichtig für Familien ist auch, ob Schule und Kindergarten schnell erreichbar sind, ebenso Freizeiteinrichtungen

wie z.B. Schwimmbad, Minigolf oder Park. Gibt es Nachbarn mit vielen Kindern oder Tieren und handelt es sich um ein reines Wohngebiet, Industriegebiet, oder Teilgewerbegebiet.

Wichtig: Besichtigen Sie das ganze Haus mit Nebengebäuden in Ruhe und Sorgfalt. Nehmen Sie nach Möglichkeit einen Freund oder Fachmann mit handwerklichen Kenntnissen mit zum Termin.

Hier investieren Sie richtig!

Finanziellen Spielraum ermitteln

Eine Faustregel beim Bauen oder Immobilienkauf lautet, die Kreditraten nicht zu üppig zu planen. „Mehr als 40 Prozent des monatlichen Nettoeinkommens sollten nicht für Kreditzahlungen verplant werden. Neben dem Immobiliendarlehen sollten Verbraucher dabei auch weitere Ratenkredite, zum Beispiel fürs Auto, berücksichtigen“. Für mehr Überblick sorgt ein individueller Kassensturz, beispielsweise unter www.budgetanalyse.de. Das kos-

tenlose Angebot zeigt, wo sich der Rotstift für einen größeren finanziellen Spielraum ansetzen lässt. Die Analyse ist kostenlos, geht schnell und kann komplett anonym genutzt werden. Nach einigen Angaben zur aktuellen Lebenssituation lassen sich fünf Lebensbereiche analysieren: Lebenshaltung, Versicherungen, Kredite, Sparen und Altersvorsorge. Zu jedem Thema gibt es individuelle Hilfestellungen, wie sich die persönliche Situation optimieren lässt.

Bender & Bender Immobilien Gruppe



Handwerker sucht kleines Einfamilienhaus wenn möglich mit Nebengebäude, auch renovierungsbedürftig! Rufen Sie uns an!

Einen Makler beauftragen - 60 Makler arbeiten für Sie!

0 26 81 / 78 99 70 • www.bender-immobilien.de

Zielgenau zu Ihrer Wunschimmobilie mit
Immobilienwelt

Zu vermieten:

Altenkirchen, Bahnhofstr. 34, ab sofort
II. OG, 1 ZDB, Aufzug, 31,80 m² Wfl.,
KM 235,00 + NK + 2 MM Kautions,
Bj. 1981, Verbrauchsausw., Strom, 70,5 kWh.

Altenkirchen, Bahnhofstr. 34, ab sofort
II. OG, 2,5 ZKDB, Balkon, Aufzug, 81,50 m² Wfl.,
KM 400,00 + NK + 2 MM Kautions,
Bj. 1981, Verbrauchsausw., Gas, 70,5 kWh.

Flammersfeld, Südstr. 5, ab sofort
EG, 3 ZKDB, Balkon, 79,97 m² Wfl.,
KM 400 + NK + 2 MM Kautions,
Bj. 1991, Verbrauchsausw. Gas, 107,6 kWh.

Grundstücksgemeinschaft
M. Schneider & O. Bitzer
57614 Stürzelbach, Waldstraße 14
Telefon: 02681/982599 oder 0151/15544014



STELLEN Markt

AUTOMATION MATERIALFLUSS INTRALOGISTIK



Das Schaffen perfekt funktionierender und nachhaltig wirkender Maschinen und Anlagen der Intra-logistik ist unsere Leidenschaft. So bewegen wir Märkte, zeigen Perspektiven auf und sichern die Zukunft. Dazu brauchen wir motivierte und kluge Köpfe. Gestalte mit uns die Zukunft: **AMI – seit 1987 der weltweit erfolgreiche Spezialist für Automation, Materialfluss und Intra-logistik.**

Meister Elektrotechnik Metall (m/w/d)

IHRE AUFGABEN

- Fachliche und disziplinarische Leitung der Mitarbeiter im Bereich Steuerungsbau und Elektromontage
- Neuausrichtung und Umstrukturierung der Abteilung
- Kalkulation und Organisation der Projektabläufe sowie der Terminplanung, Personaleinsatzplanung und Materialwirtschaft
- Ansprechpartner für angrenzende Abteilungen
- Überwachung und Weiterentwicklung der Fertigungsprozesse, Montage- und Installationsarbeiten in Abstimmung mit unserem Montageleiter
- Analyse von Schwachstellen und Erarbeitung von Änderungsvorschlägen

IHR PROFIL

- Abgeschlossene elektrotechnische Ausbildung mit Weiterbildung zum Meister, staatlich geprüften Elektrotechniker oder vergleichbaren Qualifikation
- Mehrjährige Berufserfahrung idealerweise mit Führungserfahrung im elektrotechnischen Umfeld, insbesondere Schaltschrankbau
- Ausgeprägte Motivations- und Teamfähigkeit
- Ihre Einsatzbereitschaft, Belastbarkeit, selbständiger Arbeitsstil und Teamfähigkeit sowie die ausgeprägte soziale Kompetenz runden zusätzlich Ihr Profil ab

INTERESSIERT? DANN BEWERBEN SIE SICH!

Bitte senden Sie uns Ihre ausführliche Bewerbung mit Ihrem Lebenslauf, Zeugnissen und gerne mit Foto, unter Angabe des frühestmöglichen Eintrittstermins und Ihrer Gehaltsvorstellung postalisch oder per E-Mail zu.

IHRE VORTEILE

- Flexible Arbeitszeiten
- Überdurchschnittliche Bezahlung, umfangreiche Sozialleistungen
- Betriebliche Altersvorsorge
- Umfangreiche Einarbeitung
- Vielfältige Entwicklungs- und Weiterbildungsmöglichkeiten
- Anspruchsvolle Projekte, abwechslungsreiche Aufgaben
- Ein tolles Team in einem familiengeführten Unternehmen
- Vertragsvereinbarungen führen wir in einem persönlichen Gespräch

AMI Förder- und Lagertechnik GmbH

Leystraße 27 • D-57629 Luckenbach • Fon: +49 2662 9565-0 • Personalabteilung • bewerbung@ami-foerdertechnik.de • www.ami-foerdertechnik.de

Vermittlung bitte! **Die aktuellen Stellenangebote helfen Ihnen dabei!**

Weitere Stellenangebote online unter:
wittich.de/jobboerse

**JETZT
NEU!**

© Antonisquillien -
stock.adobe.com

Herausforderung Home Office

Wer im Home Office allein vor sich hin arbeitet, braucht Strukturen. Ein fester Arbeitsbeginn und Feierabend sowie regelmäßige Pausenzeiten geben den äußeren Rahmen vor. Während der Arbeitszeiten sollten Sie erreichbar sein, danach darf das Diensttelefon oder der Laptop selbstverständlich ausgeschaltet werden. Für den eigentlichen Arbeitsablauf sind klare Aufgabenstellungen und ein Zeitrahmen wichtig, um sich nicht zu

verzetteln. Sorgen Sie für eine regelmäßige Abstimmung mit den Kollegen oder dem Chef, damit immer alle auf dem aktuellen Stand sind.

Nehmen Sie sich bei Telefongesprächen oder Online-Chats neben den beruflichen Themen unbedingt auch etwas Zeit, um mit den Kollegen über Privates zu reden. Die Bindung an das Team wird so gestärkt und eine soziale Isolation entsteht erst gar nicht.

DU WIRST GESUCHT!

Friseur (m/w/d) in Vollzeit, ab Juni

Wenn Du deinen Beruf mit Leidenschaft ausübst, kreatives und selbstständiges Arbeiten für dich nicht fremd ist, dann bist Du in unserem Team richtig. Deine aussagekräftige Bewerbung richtest Du bitte an:

DIEL DELUXE Friseuratelier

Inhaberin: O. Diel

Frankfurter Str. 4 | 57610 Altenkirchen
Telefon 0 26 81 / 7 81 88 28

Staus vermeiden

Lange Anfahrtswege zur Arbeit sind keine Seltenheit. Etwa fünf Prozent der Erwerbstätigen benötigen täglich sogar mehr als eine Stunde pro Strecke. Während in Ballungsgebieten die meisten Pendler auf öffentliche Verkehrsmittel setzen, dominiert im ländlichen Raum der Individualverkehr mit dem Auto. So sind Staus ein alltägliches Bild

im Berufsverkehr. Interessant ist, dass die größte Staugefahr im November besteht. In diesem Monat nehmen Berufstätige am seltensten frei, so dass in der Folge die Straßen am vollsten sind. Ruhigere Zeiten für Pendler sind dagegen die Ferienmonate, besonders der August. Zeit sparen kann also, wer dies bei seiner Urlaubsplanung berücksichtigt.

**KEINER DA,
DER UNS FÄHRT!**

www.deine-heimat-deine-feuerwehr.de

Deine Heimat. Deine **FEUERWEHR**
Komm, mach mit!

Eine Initiative des Landesfeuerwehrverbandes
und des Landes Rheinland-Pfalz.

Rheinland-Pfalz

Zur Verstärkung unseres Teams suchen wir eine/n
Regionalen Auslieferungsfahrer (m/w)
Führerscheinklasse CE

Zaunbaumonteur (m/w) (ideal FS 7,49 t)

Mehr unter: www.osterkamp-gmbh.de oder senden Sie uns
Ihre vollständigen Bewerbungsunterlagen an:

OSTERKAMP - Draht u. Zaun GmbH

Hauptstr. 6 | 57632 Walterschen | z. Hd. Herrn Klause
E-Mail: j.klause@osterkamp-gmbh.de

AUTOMATION MATERIALFLUSS INTRALOGISTIK



Das Schaffen perfekt funktionierender und nachhaltig wirkender Maschinen und Anlagen der Intra-logistik ist unsere Leidenschaft. So bewegen wir Märkte, zeigen Perspektiven auf und sichern die Zukunft.

Dazu brauchen wir motivierte und kluge Köpfe. Gestalte mit uns die Zukunft:
AMI – seit 1987 der weltweit erfolgreiche Spezialist für Automation, Materialfluss und Intra-logistik.

Wir suchen zum nächstmöglichen Zeitpunkt:

- Industriemechaniker (m/w/d)

- Elektriker (m/w/d)

Fachrichtung Betriebstechnik

- Servicetechniker (m/w/d)

im Bereich Förder- und Lagertechnik

INTERESSIERT? DANN BEWERBEN SIE SICH!

Bitte senden Sie uns Ihre ausführliche Bewerbung mit Ihrem Lebenslauf, Zeugnissen und gerne mit Foto, unter Angabe des frühestmöglichen Eintrittstermins und Ihrer Gehaltsvorstellung postalisch oder per E-Mail zu.

AMI Förder- und Lagertechnik GmbH

Leystraße 27 • 57629 Luckenbach • Germany
Fon: +49 2662 9565-0 • Personalabteilung
bewerbung@ami-foerdertechnik.de • www.ami-foerdertechnik.de

Hier ist eine Stelle frei.

Für Ihre Anzeige im Stellenmarkt Aktuell.

AUTOMATION MATERIALFLUSS INTRALOGISTIK



Das Schaffen perfekt funktionierender und nachhaltig wirkender Maschinen und Anlagen der Intra-logistik ist unsere Leidenschaft. So bewegen wir Märkte, zeigen Perspektiven auf und sichern die Zukunft. Dazu brauchen wir motivierte und kluge Köpfe. Gestalte mit uns die Zukunft: **AMI – seit 1987 der weltweit erfolgreiche Spezialist für Automation, Materialfluss und Intra-logistik.**

Industriemeister (m/w/d)

Bereich CNC-Drehen und -Fräsen

IHRE AUFGABEN IM FÜHRUNGSBEREICH

- Zielorientierte Führung von im Unternehmen gebildeten Arbeitsgruppen
- Mitarbeiterführung durch Motivation. Arbeitsabläufe koordinieren, delegieren und kontrollieren. Prüfen, bewerten und verbessern von Betriebsabläufen- und ergebnissen.
- Personalplanung und -anpassung, sodass die Erreichung der gesteckten Unternehmensziele (Qualität, Produktivität) jederzeit sichergestellt ist
- Fachliche Weiterentwicklung von Mitarbeitern durch Schulungsmaßnahmen sowie durch fachliche Unterstützung/Betreuung

IHRE AUFGABEN IM FACHBEREICH

- Effiziente Gestaltung aller relevanten Prozesse im Hinblick auf Qualität, Termineinhaltung und Kosten
- Aufnahme, Auswertung und Anpassung von Fertigungszeiten
- Erstellung von Fertigungsvorschriften, Arbeits-, Verfahrens- und Organisationsanweisungen
- Fertigungsplanung und Steuerung: optimaler Einsatz von Material, Mitarbeiter und Maschinen
- Materialwirtschaft
- Ausarbeitung von Maßnahmen zur zeitnahen, nachhaltigen Fehlerbeseitigung und Fehlervermeidung sowie qualitätssichernder Maßnahmen
- Durchsetzung von Ordnung, Sauberkeit und Disziplin
- Planung von Personal- und Maschineneinsatz sowie Hallenbelegung
- Unterstützung des Produktionsleiters bei der Umsetzung der Unternehmensziele
- Überwachung der Wartung und Pflege von Maschinen, Werkzeugen
- Aktive Mitarbeit und Unterstützung bei sämtlichen im Bereich Produktion anfallenden Arbeiten
- Qualitätsüberwachungen

IHR PROFIL

- Erfolgreich absolvierte Weiterbildung zum Industriemeister, Metall- (IHK) oder Handwerksmeister (HWK)
- Mehrjährige Erfahrung in der mechanischen Fertigung
- Erfahrungen mit EDV-gestützten Fertigungssteuerungssystemen (Siemens), sowie mit Microsoft Word und Excel
- Selbständige Arbeitsweise, Teamgeist, Durchsetzungsvermögen und Mitarbeiterführung wird vorausgesetzt

INTERESSIERT? DANN BEWERBEN SIE SICH!

Bitte senden Sie uns Ihre ausführliche Bewerbung mit Ihrem Lebenslauf, Zeugnissen und gerne mit Foto, unter Angabe des frühestmöglichen Eintrittstermins und Ihrer Gehaltsvorstellung postalisch oder per E-Mail zu.

IHRE VORTEILE

- Flexible Arbeitszeiten
- Überdurchschnittliche Bezahlung, umfangreiche Sozialleistungen
- Betriebliche Altersvorsorge
- Umfangreiche Einarbeitung
- Vielfältige Entwicklungs- und Weiterbildungsmöglichkeiten
- Anspruchsvolle Projekte, abwechslungsreiche Aufgaben
- Ein tolles Team in einem familiengeführten Unternehmen
- Vertragsvereinbarungen führen wir in einem persönlichen Gespräch

AMI Förder- und Lagertechnik GmbH

Leystraße 27 • D-57629 Luckenbach • Fon: +49 2662 9565-0 • Personalabteilung • bewerbung@ami-foerdertechnik.de • www.ami-foerdertechnik.de



STELLEN Markt

Weitere Stellenangebote online unter

wittich.de/
jobboerse



© Altenkirchen-
stock.adobe.com

Geld allein macht nicht zufrieden

Wir verbringen täglich viele Stunden am Arbeitsplatz – umso besser, wenn wir dabei zufrieden mit unserem Job sind. Primär gehen wir natürlich arbeiten, um Geld zu verdienen. Eine gute Bezahlung allein ist aber nicht ausschlaggebend für die langfristige Zufriedenheit. Viel wichtiger ist das Gefühl der Wertschätzung und

der Anerkennung. Je mehr sich Menschen mit den Werten des Unternehmens identifizieren können und sich in ihrer direkten Arbeitsatmosphäre wohlfühlen, umso größer ist ihre Zufriedenheit.

Wer die eigene Arbeit als sinnvoll und erfüllend empfindet, ist mit mehr Motivation und Spaß bei der Sache.

QUICK: NATÜRLICH GUT! SEIT 40 JAHREN.



Quick Baustoffe ist ein zuverlässiger Lieferant für alle mineralischen Baustoffe. Als familiengeführtes, mittelständisches Unternehmen sind wir in den Bereichen Handel, Transport und Entsorgung von Schüttgütern für den Straßen- und Tiefbau erfolgreich tätig.

Ab sofort suchen wir Sie zur Verstärkung unseres erfolgreichen Teams

LAGERMITARBEITER m/w/d für Werkstatt, Technik & Service

Ihre Aufgaben:

- Be- und Entladung der LKW mit Hilfe von Stapler und Radlader
- Produktion von Betonboxensteinen
- Kommissionierung von Naturstein
- Leichte Wartungs- und Servicearbeiten rund um den LKW

Unsere Erwartungen:

- Gute Deutschkenntnisse in Wort und Schrift
- Teamfähigkeit, Zuverlässigkeit und Verantwortungsbewusstsein
- PKW-Führerschein B (ehem. Klasse 3)

Wir bieten:

- Übertarifliche Bezahlung, dazu viele Zusatzvergütungen
- Regelmäßige Arbeitszeiten
- Teamorientierte Zusammenarbeit

Interessiert? Dann bewerben Sie sich bitte telefonisch oder per Mail:

QUICK GMBH & CO. KG

Benno Kröll
Industriepark Nord 18
53567 Buchholz
Telefon: (02683) 9787-60
benno.kroell@quick-baustoffe.de



www.quick-baustoffe.de

Klassische Bewerbungsmappen

Auch in Zeiten von Online-Bewerbungen ist die klassische Bewerbungsmappe noch nicht ausgestorben. Wer sich per Post bewerben oder die Unterlagenpersönlich abgeben möchte, findet in Schreibwarengeschäften oder im Internet

eine Vielzahl von Mappen und Heftern in verschiedenen Ausführungen. Die Bewerbungsmappe sollte optisch ansprechend und von ordentlicher Qualität sein. Alte Schnellhefter oder gar verknickte Unterlagen sind ein No-Go.

Interesse an einem tollen Team?



- Sie sind **Pflegefachkraft** und suchen ein **empathisches, multiprofessionelles Team**?
- Die Berücksichtigung der persönlichen Lebenssituation bei der **Dienstplangestaltung** ist Ihnen ebenso wichtig wie ein **wertschätzender Umgang**?
- Die **Mitgestaltung** von Arbeitsabläufen ist eine Herausforderung, der Sie sich gerne stellen?

Dann sind Sie bei uns richtig!

Als **Pflegefachkraft**

Als **Nachtwache**

Als **Präsenzkraft im Tagdienst**

Das bieten wir Ihnen...

- Einen unbefristeten Arbeitsvertrag
 - Eine Vergütung in Anlehnung TVöD mit arbeitgeberfinanzierter Zusatzversorgung
 - Möglichkeiten zur Fort- und Weiterbildung und zur persönlichen Weiterentwicklung
- ...und noch vieles mehr!

Unser Pflegedorf wächst! Wir suchen zum nächstmöglichen Zeitpunkt **Pflegefachkräfte** und **Pflegehilfskräfte** für unser **Pflegedorf** in Flammersfeld. Wir bieten 72 pflegebedürftigen Menschen ein zu Hause nach dem Hausgemeinschaftskonzept. Gemeinsam stellen wir uns unseren Aufgaben in Corona-Zeiten mit einem engagierten Team!

Haben wir Ihr Interesse geweckt? Wir freuen uns auf Ihre Bewerbung, gerne im PDF-Format oder rufen Sie uns an.

Martin Knäpper

LEBENSHILFE-Pflegegesellschaft im Landkreis Altenkirchen mbH

Auf der Brück 5

57632 Flammersfeld

Tel.: 02685/98 60 31 04

bewerbung@lebenshilfe-ak.de



Gutes Klima

Von einem guten Betriebsklima profitieren Unternehmen und Mitarbeiter. Es ist eine Voraussetzung für Motivation und Leistungsbereitschaft der Mitarbeiter und beeinflusst damit unmittelbar den Erfolg des Unternehmens. Grundlage für ein gutes Klima ist ein respektvoller Umgang miteinander – sowohl im Kollegenkreis

als auch zwischen Chef und Angestellten. Offenheit, Ehrlichkeit und gute Kommunikation fördern das harmonische Miteinander im Unternehmen. Auch Führungskräfte sind in der Pflicht, denn ihre Wertschätzung und Anerkennung tragen wesentlich dazu bei, dass sich die Mitarbeiter auf der Arbeit wohlfühlen.

Pluspunkt Ferienjob

Sommer- oder Semesterferien sind die perfekte Gelegenheit, mit Ferienjobs etwas Geld zu verdienen. Neben der Verbesserung der Finanzen bieten alle Ferien- oder Aushilfsjobs eine gute Möglichkeit, verschiedene Arbeiten und Branchen auszuprobieren. Das Hineinschnuppern in unterschiedliche Tätigkeiten hilft bei der Orientierung,

wo die eigenen Interessen und Stärken liegen und wie der spätere Traumjob aussehen könnte. Auch wenn es sich oft nur um kleinere Aufgaben handelt, die ohne größere Einarbeitung oder Vorkenntnisse erledigt werden können, sammeln Sie Berufserfahrung, mit der Sie bei kommenden Bewerbungen punkten können.



WIR SIND FÜR SIE DA!

BITTE SEIEN SIE ES AUCH FÜR UNS!



Die LINUS WITTICH Medien KG bittet Sie die Unternehmen Ihrer Region mehr denn je zu unterstützen!



kobold

Jetzt zuhause wohlfühlen.

Einfach. Schnell. Erledigt.

Ich berate Sie gern und bin für Sie da in Altenkirchen und Umgebung

Ingrid Esser
Telefon: 02681-9823077 | Mobil: 0178 6609552
Ingrid.Esser@kobold-kundenberater.de

Bestellung per Telefon oder E-Mail möglich.

 VORWERK

Vorwerk Deutschland Stiftung & Co. KG, Mühlenweg 17 - 37, 42270 Wuppertal

Besondere Umstände erfordern besondere Maßnahmen: Schenken Sie den Unternehmen in Ihrer Heimat Vertrauen und helfen Sie so, Existenzen zu retten.

Die Unternehmen auf dieser Seite mussten aufgrund der aktuellen Situation bis auf Weiteres Ihren Betrieb schließen, oder aber die Tätigkeiten den Krisen-Vorgaben angepasst verändern. Kosten wie Miete, Personal, bzw. Kurzarbeit laufen weiter, Einkünfte gibt es keine oder wenig. Handel und Dienstleister suchen positiv nach neuen Wegen um die Kundennähe zu halten. Das ist wichtig für alle. Helfen Sie mit, den Handel und die Dienstleister zu stärken.

NEUERÖFFNUNG



DIEL DELUXE FRISEURATELIER



Friseurmeisterin Olga Diel und ihr Team
Karin, Vanessa, Swetlana
heißen Sie herzlich willkommen
am **14.05.2020 ab 9.00 Uhr**

6 Tage die Woche geöffnet!
Montag – Freitag: 9.00 bis 18.30 Uhr
Samstag: 9.00 bis 14.00 Uhr

Kommen Sie vorbei, lassen Sie sich verwöhnen und profitieren Sie von unserer Eröffnungsaktion.

Wir freuen uns auf Sie und bleiben Sie gesund!

DIEL DELUXE Friseuratelier
Inhaberin: O. Diel
Frankfurter Str. 4, 57610 Altenkirchen
Tel.: 0 26 81 / 7 81 88 28

SCHÄFER HÖRGERÄTE



■ Zuhören. ■ Verstehen. ■ Mitreden.

Liebe Kunden,

auch in der Corona-Krise sind wir unter Einhaltung der gesetzlich vorgeschriebenen Hygienemaßnahmen für Sie da!

Für einen reibungslosen Ablauf vereinbaren Sie bitte einen Termin.

57610 Altenkirchen · Frankfurter Str. 4
Tel.: 02681 / 989038 • www.schaefer-hoergeraete.de



Rinis Brautmoden

www.rinis-brautmoden.com

Jedes neue Brautkleid

€ **498,-**

Termin und Beratung nur nach telefonischer Vereinbarung unter 01 60/98 90 69 30
Inh.: Jutta Wittich · Koblenz-Olper-Straße 30
56170 Bendorf/Sayn

JETZT WIEDER FÜR SIE GEÖFFNET!



WILLKOMMENS
RABATT
30%
AUF ALLES

AKTIONSZEIT
BIS 30.05.2020

*Mit Abstand die schönsten
Küchen & Möbel
live erleben!*

Bitte ruft uns unter 02747 – 915800 an,
um einen persönlichen Beratungstermin zu vereinbaren.



SCHON UNSEREN
NEUEN IMAGEFILM
GESEHEN?

EINRICHTUNGSHAUS KRANZ

Bad Marienberger Straße 14 | 57583 Nauroth
Telefon: 0 2747 / 915 80-0 | Fax: 0 2747 / 915 80-22
E-Mail: info@moebelhaus-kranz.de | www.moebelhaus-kranz.de

Öffnungszeiten:

Montag – Freitag 9.30 – 18.30 Uhr
Samstag von 9.30 – 16.00 Uhr



Einrichtungshaus

KR/ANZ
Nauroth moebelhaus-kranz.de

WIR FREUEN UNS AUF SIE UND SORGEN FÜR IHRE SICHERHEIT • ALLE HYGIENEMASSNAHMEN WERDEN BEFOLGT!

UNSERE NEUEN MITARBEITER: RUND UM DIE UHR IM EINSATZ!



www.wittich.de

powered by
SCuV Group
Schmidt . Consulting & Vertrieb
www.S-wie-Sonne.com

Wir setzen ein Zeichen für den Klimaschutz!

... denn dank innovativer Photovoltaik-Technik auf unseren Dächern können wir bis zu 12% unseres benötigten Stroms aus Sonnenenergie nutzen und somit mehr als 150.000 kg CO₂ vermeiden!

**04916 Herzberg
(Brandenburg)**
An den Steinenden 10

**36358 Herbstein
(Hessen)**
Industriestraße 9 – 11

**54343 Föhren
(Rheinland-Pfalz)**
Europa-Allee 2

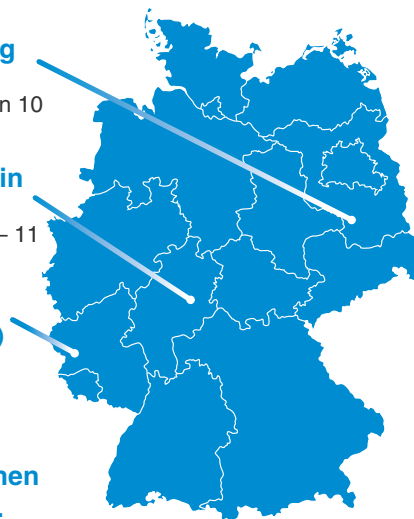

Mit uns erreichen
Sie Menschen.



Druckhaus WITTICH KG
Drucken für Marken. Service für Kunden. Qualität die begeistert.



AM 10. MAI IST MUTTERTAG

Pflanzen
Breuer

grün erleben



HENNEF

GEMEINSAMZEIT!

DAS GÄRTNERABENTEUER KANN BEGINNEN.



STÜCK
1,99*

LAVENDEL

Lavandula angustifolia | Topf-Ø 13 cm



STÜCK
14,99*

BOUGAINVILLEA-STÄMMCHEN

Topf-Ø 17 cm | o. Übertopf



STÜCK
9,99*

PFLANZ-HERZ

Herz auf Fuß | Metall | grau | ca. 15,5 x 7,5 x 20 cm | o. Pflanzen

JETZT WIEDER TÄGLICH GEÖFFNET! AUCH SONN- & FEIERTAGS**

Wir haben unsere Öffnungszeiten für Sie wieder verlängert, damit alle mehr Platz haben und so Engpässe reduziert werden können. Unsere Gartencenter dürfen nur mit Mund-Nasenschutz betreten werden.

Beachten Sie die Sicherheitsmaßnahmen und nehmen Sie Rücksicht. Dabei ist der Mindestabstand von 2 Metern zu Mitmenschen besonders wichtig.

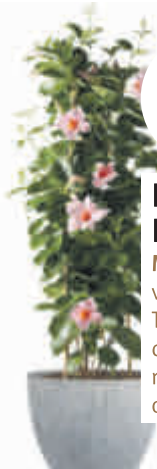

STÜCK
9,99*

DIPLADENIEN-PYRAMIDE

Mandevilla sanderi | versch. Farben | Topf-Ø 17 cm | ca. 70 cm Höhe | reichblühend | o. Übertopf

PFLANZKÜBEL

Große Auswahl für in- und outdoor



STÜCK NUR
199,-*

STATT
269,-

BRUNNEN

Guapi by Esteras™ | granite grey | Fiberglas-Mineralverbund (GFK) | bis zu 70% leichter als Naturstein | inkl. warmweiße LED & Pumpe | kein Wasseranschluss notwendig | Ø ca. 57 cm | 55 cm hoch



STÜCK
7,99*

KÜBELPFLANZEN-ERDE

45 L | besonders strukturstabil | mit Bimskies



STÜCK
2,79*

SOMMERJASMIN

Solanum jasminoides | Topf-Ø 12 cm

*Angebote gültig 08.-13.05.2020, solange der Vorrat reicht.

Pflanzen Breuer e.K. HENNEF
Emil-Langen-Str. 6 . Tel.: 0 22 42/91 55 40

Mo.-Fr. 9:00-19:00 Uhr . Sa. 9:00-18:00 Uhr
So. 11:00-16:00 Uhr** (**Kein Verkauf von Gartengeräten.)



www.pflanzen-breuer.de